Alto Madeira

Fundado em Outubro Associados: ASSIS CHATEAUBRIAND

ANO LXVIII — Porto Velho, sábado, 7 de setembro de 1985 — N.º 18.758

AOS LEITORES

Devido ao Feriado de hoje, o AM não circulará amanhã voltando às bancas só na 3ª feira.

DESFILE, FUTEBOL E MISSA: INDEPENDÊNCIA

Crianças (como na foto no "Chapeuzinho Vermelho") e adultos juntos comemoram hoje o dia maior da Pátria. (F. Juanito).

2 trilhões o orçamento de Rondônia em 86

Dois trilhões de cruzeiros. Essa a previsão inicial do orçamento do Estado para o próximo ano. A informação é do secretário de Planejamento, Hamilton Silva, salientando que isso significa um aumento da ordem de 600 por cento em relação ao orçamento deste ano, de 364 bilhões. O ante-projeto será submetido ao governador Angelo Angelin nos próximos dias.

Página 5 do 1º.

Com desfile de militares e escolares a partir das oito horas na Farquhar, realização de futebol interestadual no Abaizão à tarde) e missa solene da Catedral à noite, o porto-velhense comemora hoje os 161 anos de proclamação da Independência. (Veja o roteiro nas páginas 3 do 1º e 6).

Brasília (EBN) — O presidente José Sarney chega às 09h 30m de hoje no Eixo Sul, na Plano Piloto de Brasília, quando será saudado pelo comandante do Comando Militar do Planalto, general Mário Orlando Ribeiro Sampaio, que estará montado a cavalo. Da 114 Sul, onde receberá a saudação militar, o presidente Sarney, em carro aberto, passará em revista a tropa formada para ele, na condição de comandante — em chefe das Forças Armadas. Às 09h50m, Sarney ouvirá o Hino Nacional, em frente ao palanque presidencial.

Será a primeira vez, em 22 anos que um civil presidirá os atos solenes da Independência.

Mais 500 lotes para carentes

A Secretaria Municipal de Assistência e Promoção Social divulgará segunda-feira mais uma lista de 500 famílias beneficiadas com lotes de terras no Bairro Tancredo Neves. A entrega dos lotes, segundo informação do prefeito José Guedes, será dia 21 de setembro, no próprio bairro, beneficiando 2.500 famílias carentes.

ENSINO: DEBATE NACIONAL

No próximo dia 18 o Ministério da Educação vai realizar, em todo o País, o Dia Nacional do Debate da Educação. O secretário de ensino de primeiro e segundo graus Aloísio Sotero, disse que o debate será um ponto de partida para o esforço nacional de melhoria da qualidade do ensino básico.

TEMPO

O Instituto Nacional de Meteorologia vai passar a utilizar satélites meteorológicos e mais recursos da informática no sistema de previsão do tempo. A informação foi dada ontem em Curitiba pelo diretor-geral do Instituto, Antônio Divino Moura, acrescentando que é preciso criar mais credibilidade na meteorologia.

NORDESTE

O compromisso do presidente José Sarney com o Nordeste está sendo resgatado com obras e da forma mais rápida possível. A afirmação foi feita ontem em São Luís pelo ministro do Desenvolvimento Urbano e Meio Ambiente, Flávio Peixoto. Ele assinou convênios e contratos com o governador Luís Rocha para obras em várias regiões do Estado.

HISTÓRIA

O Ministro da Cultura quer introduzir nos currículos das universidades brasileiras as matérias-História da África e Cultura Afro — Brasileira. Foi o que informou ontem em Salvador o assessor do Ministério para assuntos Afro — Brasileiros, Carlos Moura.

FRAUDE

Para acompanhar o inquérito que investiga a fraude de atos no Rio Grande do Sul, o ministro Pedro Simon esteve ontem na Superintendência Regional da Polícia Federal, em Porto Alegre. Ele afirmou que o governo da Nova República vai acompanhar o caso até o fim e punir os responsáveis, sejam eles quem forem.

CONGRESSO

Em entrevista ontem em Belo Horizonte, o procurador-geral da República, Sepúlveda Pertence, disse que é fundamental, neste momento da transição democrática, não expor o Congresso à execração pública.

Chiquilito: o governador é quem deve indicar o seu substituto. (Arquivo/AM)).

PMDB VAI A JUSTIÇA CONTRA RÁDIO CAIARI

CHIQUILITO: ANGELIN MERECE CONFIANÇA

O PMDB entrou ontem com uma ação na Justiça Eleitoral contra a Rádio Caiari, alegando que, "através do programa Cidade Aberta", a emissora tem feito "propaganda insidiosa, visando denegrir a imagem dos candidatos do partido à prefeitura". A ação foi impetrada junto à 6ª Zona Eleitoral. O diretor da Caiari, Lauro Pazzeto, não quis se manifestar a respeito do assunto, afirmando que só o fará quando tomar conhecimento do teor da ação.

No PFL, o candidato Chiquilito Erse, é favorável, no entanto, que o nome a ser indicado para substituir o governador, nos dias em que se ausentar do país, seja da alçada do próprio governador. "Angelin chegou ao Executivo Estadual por nossa indicação e até agora tem correspondido à essa confiança. O nome que escolher para substituí-lo deve, portanto, ter o nosso respaldo", observou Chiquilito.

O Tribunal Regional Eleitoral decide, hoje, quais os locais que poderão ser utilizados pelos candidatos à prefeitura de Porto Velho para a realização de suas propagandas eleitorais.

Página 4 e 5 do 1º.

GREVES — Capital pode ficar às escuras. Universidade ainda sem aulas.

Porto Velho poderá ficar sem energia nos próximos dias se a greve convocada pela Associação Profissional dos Trabalhadores nas Indústrias Urbanas do Estado de Rondônia for levada a efeito. Os funcionários da Eletronorte, empresa responsável pela geração de energia da capital, reivindicam melhores condições de trabalho.

A Unir vai continuar em greve ainda até pelo menos a metade da semana que vem, dependendo o retorno às aulas de uma reunião marcada para a noite do dia nove, terça-feira, com a categoria docente. "Não há uma previsão imediata para o retorno às aulas, embora se possa antever que o movimento cessará em breve", diz a nota da Adunir, assinada pelo professor Aristóteles Rodrigues, presidente.

III JIR ACABA EM GUAJARÁ MIRIM

Os III Jogos Intermunicipais de Rondônia (JIR) se encerram amanhã, no Município de Guajará Mirim, quando serão conhecidos os campeões das modalidades de Atletismo, Basquete, Futebol de Campo, Futebol de Salão, Handebol e Vôleibol, no período diurno e a festa de confraternização, à noite, no ginásio Municipal Alfonso Rodrigues. Representando o governador Angelo Angelin, o secretário Abelardo Tourres de Castro Filho, da Sect, fechará a competição, assim como o prefeito Isaac Benesby, que foi o anfitrião da festa. Esporte na página 6 do 1º.

Para economizar 1,8 Bi de dólares, Governo adianta os relógios

Brasília (EBN) — O Governo poderá adotar o HORÁRIO DE VERÃO, adiantando uma hora nos relógios, a partir de novembro, até fevereiro, como medida de economia de energia elétrica. Segundo o diretor-geral do Departamento Nacional de Águas e Energia Elétrica, Getúlio Lamartine, a medida preveniria o fornecimento de energia contra "black-out" no verão.

Segundo Lamartine, estão sendo estudadas por uma comissão as implicações da medida em todo o Território Nacional formada por representantes da Eletrobrás e DNAEE, através do GCOI — Grupo Co Operações Interligadas. O diretor-geral do DNAEE estima uma economia de um milhão e 200 mil quilowatts, significando, em recursos financeiros, um bilhão e 800 mil dólares. O horário de verão, segundo esclareceu Getúlio Lamartine, poderá reduzir o consumo de energia, entre 17 e 20 horas, na indústria, no comércio, na iluminação pública e também a nível residencial. O adiantamento dos relógios para economia de energia já foi adotado anteriormente no Brasil, no final da década de 50 e em 67/68.

A comissão que estuda o assunto deverá decidir se o horário de verão será implantado em todo o país, ou se haverão exceções. Isto porque o Brasil em função das suas dimensões continentais, possui quatro fusos, um deles, que cobre a maior parte do país.

GUIDACCI

LEI DO CHEQUE — A novalei do cheque (7.357) sancionada pelo Presidente José Sarney na última segunda-feira, trará pelo menos uma alteração fundamental: o portador de um cheque com insuficiência de fundos poderá receber parcialmente o equivalente ao saldo do emitente, segundo explicou Maurício do Espírito Santo, chefe do Departamento de Organização e Autorizações Bancárias. A mudança terá efeitos importantes, pois, atualmente, grande parte dos cheques devolvidos pela rede bancária é composta de papeis com insuficiência e não com falta de fundos. Desse modo, a partir de agora, no caso de uma pessoa que tem para receber um cheque de Cr$ 1 milhão, cuja conta dispõe de apenas Cr$ 400 mil, poderá sacar esse saldo, efetuando-se uma anotação no verso do documento.

O CHEQUE SEM FUNDOS E O PROBLEMA DE HOJE TRANSFERIDO PARA AMANHÃ ... (CDL)

CAMELOS E A GENERAL OSÓRIO — A tão propalada Feira dos Camelôs vem se constituindo, na verdade, uma pedra no sapato de muita gente, sem que até hoje tenha sido encontrado um local que atenda os vendedores nos seus justos interesses de vender e ganhar a vida, mas sem causar prejuízos a terceiros. Os moradores da rua General Osório estão verdadeiramente apreensivos ante a iminência de ser ali instalada a tal feira. Afirmam que já tiveram uma experiência há meses passados quando a feira foi instalada no local e muitos foram os pontos negativos como falta de estacionamento, palavrões, depredação de muros, falta de sanitários, de higiene, enfim, uma série de contratempos com os quais tiveram os moradores daquela rua de conviver. E enquanto não se define a situação, a Feira dos Camelôs permanece mesmo na Jonathas Pedrosa.

7 DE SETEMBRO — HOJE É O DIA MÁXIMO DA PÁTRIA

EMPRESÁRIOS E A CONSTITUINTE — A Comissão Arinos não somente vai pôr, como vai precisar muito das sugestões dos empresários e de toda a sociedade para fundamentar seu anteprojeto de nova Constituição. O empresário Sérgio Quintela, um de seus integrantes, informou que a comissão [illegible] para debate e recolhimento de sugestões de quem queira opinar. Acredita Quintela que seja útil que os empresários se preparem para opinar, porque assim agirão todos os segmentos da sociedade.

PARTICIPE DA FESTA CIVICA DA INDEPENDÊNCIA

7 DE SETEMBRO E O HB — No pátio do Hospital de Base, ocorreu ontem uma solenidade cívica, em comemoração à Semana da Pátria, com a participação do corpo administrativo, pessoal médico e paramédico e convidados especiais. A Bandeira Nacional foi hasteada pelo deputado Osvaldo Piana Filho e a do Estado pelo Médico Valter Coelho, diretor geral do HB. A solenidade revestiu-se de grande significado, integrando os funcionários nessa demonstração cívica.

DETALHES DO COTIDIANO

DA DISCUSSÃO, A LUZ

Ary de Macedo

Da discussão nasce a luz, já diz com muita propriedade o velho ditado. E é o que parece indicar a denúncia exacerbada feita pelo deputado Arnaldo Martins com relação à construção da Hidrelétrica de Ávila. O presidente da CERON, Olímpio Barbanti, se convocado pela Assembléia, dará, segundo já prometeu, todos os esclarecimentos necessários a respeito do assunto. Como a questão envolve tão somente cuidados com a aplicação dos dinheiros públicos, estava na minha agenda comentar a respeito. Mas diante das posições definidas e face à promessa do Presidente da CERON de dar os esclarecimentos sobre a denúncia feita pelo deputado Arnaldo Martins, achei preferível aguardar as explicações. Afinal, a missão do homem de imprensa é esclarecer a população, não lhe importando quem o faça. Basta que tudo fique esclarecido. Assim, nada melhor do que aguardar a voz do dirigente do setor que foi acusado.

Talvez o deputado Arnaldo Martins tenha sido extremado nas suas colocações, mas é bom que se veja nisso tão somente o desejo de fiscalizar as aplicações das verbas públicas e tentar deter os contratos que, pelas razões que julgou válidas, considerou a hidrelétrica de Ávila como desnecessária e que não atingiria a solução do problema energético senão a longo prazo, quando, pelos estudos anunciados, há outras opções consideradas mais válidas e de imediata solução, além do menor custo dos trabalhos.

Mas a CERON, a quem cabe, no contexto estadual, conduzir o problema, há de ter lá suas razões que, naturalmente, aclararão os pontos sinuosos alegados pelo deputado Arnaldo Martins.

E diante da luz oriunda das discussões que, esperamos, sejam resolvidos os problemas energéticos do Estado. Faz-se, portanto, imperioso que o Presidente da CERON compareça à Assembléia e coloque os representantes do povo a par de todos os pormenores que envolvem a questão da contratação da Hidrelétrica de Ávila e outros senões denunciados pelo deputado Arnaldo Martins, uma que por sinal, segundo os conhecedores da problemática, se estivesse concluído agora (e não lá para o ano de 1988) já estaria com sua capacidade operacional sem condições de atender à demanda. E a questão agora não seria de se colocar em dúvida a legalidade do contrato de construção da obra, mas sim que, diante da opção surgida para construções de mini-usinas, a baixo custo e dentro de curto prazo, como solução emergencial, ou se a hidrelétrica de Ávila, de produção já defasada pela demanda atual, a um custo infinitamente superior.

E aí, creio, que reside a questão. Naturalmente que o novo Presidente da CERON já pegou o bonde do problema energético no fim da linha e, cremos, não há que se lhe debitar responsabilidades maiores pela política do setor que veio dirigir por indicação do Ministério das Minas e Energia. Como se espera que, para essas indagações sejam dadas explicações compatíveis com as circunstâncias atuais, vamos aguardá-las com interesse, porque elas refletirão diretamente sobre os anseios da população rondoniense.

BAGUNÇANDO O CORETO

Estão querendo bagunçar o coreto governamental, como dizem pelaí, querendo indicar nomes a serem levados ao Presidente José Sarney para ficar como substituto do governador de Rondônia, nos casos de afastamento por prazo maior do que o permitido em lei. O problema surgiu com a anunciada viagem à França, ainda este mês. Querem retirar do governante, numa ocasião destas, o direito essencial que lhe cabe de indicar seu substituto, que deve ser de sua confiança (e não da confiança dos Partidos que o apoiam), isto no caso de continuar a prevalecer a tese da algibeira conseguida pelo ex-governante, para não passar o manche governamental ao presidente da Assembléia Legislativa, como, aliás, é o previsto na Constituição.

Se não me falha a memória, o governador Angelo Angelin, nos primeiros dias de seu Governo, deu a entender ser sua intenção, nos casos de afastamento, obedecer ao que prescreve, no caso, a nossa Carta maior estadual. Mas se ele se vê compelido a aceitar as mesmas diretrizes conseguidas por seu antecessor, nada mais consentâneo do que dar ao chefe do executivo estadual, nessa hora em que ainda fazem prevalecer o autoritarismo da Velha República, de indicar da livre e espontânea vontade, o nome que deverá ser nomeado para substituí-lo no Governo, pois do jeito que estão colocando as coisas, com cada um dos Partidos componentes da Aliança Democrática a querer participar da escolha, vai acabar resultando no cancelamento da viagem do sr. Angelin, com prejuízos para os interesses do Estado. E que nessa logística há duplo interesse e o substituto indicado poderá, de logo, desestabilizar a Aliança Democrática, cortando o tênue fio que ainda a mantém unida.

Alto Madeira

EMPRESA ALTO MADEIRA LTDA
Fundado em 15 de abril de 1917
EURO TOURINHO
Diretor Geral
LUIS MALHEIROS TOURINHO
Diretor Superintendente
[illegible]
Diretora Administrativa
[illegible]
Diretora Técnica
[illegible]
Editor Chefe
[illegible]

ASSINATURAS
Capital (Anual) [illegible]
[illegible]
SUCURSAIS
[illegible]

OPINIÃO EM 30 LINHAS

O País inteiro estará mobilizado, hoje, para comemorar os 163 anos da Independência do Brasil. Paradas cívico-Militares, a exemplo dos anos anteriores, serão realizadas pelos quatro cantos desta terra onde em se plantando tudo dá. Entretanto, agora, esta comemoração parece ter um sabor diferente da de épocas passadas.

É que o País vive sua democracia quase plena e o desejo de comemorar, por parte do povo, é ainda maior. Principalmente porque das diversas programações constam não apenas desfiles escolares e militares, mas a realização de tantos outros eventos, coisa que jamais aconteceu na história desta Nação.

O que se viu na última terça-feira, em Brasília, quando o povo adentrou, pela primeira vez, o Palácio do Planalto, atendendo chamamento do próprio presidente José Sarney, é algo de inovador e que enche de esperanças o coração de todos os brasileiros. Sim, porque o brasileiro, em si, é um democrata nato.

Há exceções. Afinal, qual a regra que não as tem. Contudo, elas são mínimas e hoje se tornam praticamente inexpressivas — até mesmo sem razão de ser. O País caminha, enfim, para a sua plenitude democrática, para a sua superação, para a libertação das correntes do arbítrio, do medo, enfim, da tutela sobre a qual viveu 21 anos.

Por essa razão, o povo encontra motivos de sobra para ir às ruas e comemorar os 163 anos da Independência brasileira. Afinal, num ato, apenas, ele comemora dois — a liberdade alcançada pelo País depois de estar durante muitos anos sob o domínio português e a liberdade do povo a partir da democracia.

Por certo, os desfiles de amanhã terão cores verde-amarelas mais vivas. Em todos os quadrantes do País, a participação popular será intensa, até porque estimulada pelos ventos democráticos que sopram de Brasília, onde o povo ainda não vota, mas participa diretamente das decisões de um poder que nos devolve a legitimidade da ação tolhida durante os anos do arbítrio.

UNIÃO FAZ A FORÇA

Com muita satisfação vimos na estrada as máquinas pesadas, para asfalto estrada federal trecho Porto Velho-Rio Branco.

Esta estrada, o nervo positivo de desenvolvimento de nossa região. Em nossa região geralmente falta uma infra-estrutura especial. Parabéns para o 5.º BEC e nosso Governo.

O Jorge Rempt e Dona Rosa (vulgo Alemão), silvicultores, dão um apôio de três cargas de torras/serrajas e transportadas pela serraria de nosso 5.º BEC, produção dividida para o 5.º BEC e nosso Governo.

O pequeno e o grande, pobre e rico, tem que se unir para o desenvolvimento de Nossa Rondônia.

O Jorge Rempt e Dona Rosa, silvicultores e madeireiros, importados da Alemanha, estabelecidos no Km. 42 "Fazenda Florestal Bavária", agradecem nossa segunda Pátria.

NUARES FORAM ENTREGUES À PREFEITURA

O prefeito [illegible] Valério de Lima, esteve reunido [illegible]

[illegible]

AUTORIDADES ABREM DESFILE DA INDEPENDÊNCIA

Com uma caminhada cívica num percurso de 100 metros, o governador Angelo Angelin, juntamente com o Presidente da Assembléia Legislativa, Amizael Silva, o Presidente do Tribunal de Justiça, César Montenegro, Secretários de Estado, Deputados e outras autoridades, abrem hoje, às 8h e 30 min, o desfile de 7 de Setembro na Avenida Farqhuar.

Após a caminhada cívica, as autoridades se dirigirão ao palanque e terá início o desfile dos representantes do Exército, Aeronáutica e Polícia Militar. Antes, o Comandante da 17.ª Brigada de Infantaria de Selva, general Jair Rubens Lonhgi, passará em revista as tropas e terá início o desfile escolar.

Desfilarão 30 escolas, cada uma com dois pelotões de trinta e dois alunos, distribuídos em quatro colunas de oito e mais um aluno à frente.

Na parte da tarde será realizada a solenidade de apagamento da Pira do Fogo Simbólico, na Praça Presidente Vargas às 17:00 hs. À noite, o governador Angelo Angelin fará um pronunciamento alusivo à data, pelas televisões, às 19:00 hs. Encerrando oficialmente a Semana da Pátria, será rezada uma missa da Cadedral do Sagrado Coração de Jesus, onde estarão presentes autoridades civis e militares, às 19:30 horas.

CROQUIS DA AREA DO DESFILE DO DIA 7 DE SET. 85

PODERES/LEGISLATIVO- EXECUTIVO-JUDICIARIO

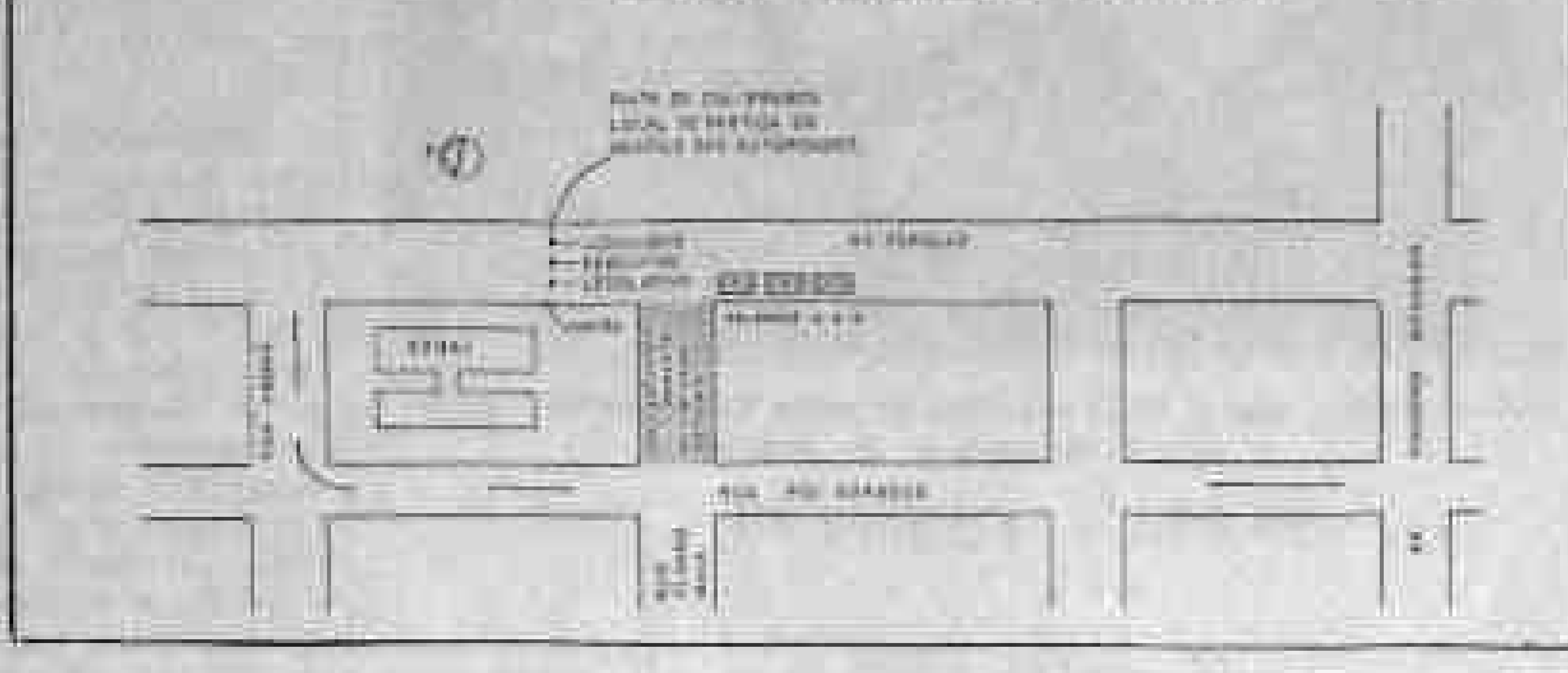

As crianças do Chapeúzinho Vermelho e do Centro de Ensino Moderno fizeram um desfile de muito civismo ontem pela manhã. (F. Juanito).

RELAÇÃO DAS ESCOLAS QUE DESFILARÃO

— Desfile Militar — representantes da Aeronáutica, Exército e Polícia Militar
Guarda de Honra da Bandeira
Escola de Artes do Teatro Municipal
Banda Cubanórica
Escolinhas da SEMEC
Escola Eduardo Lima e Silva
Escola Vicente Rondon
Escola Juscelino Kubitscheck
Escola Orlando Freire
Escola Otino de Freitas
Escola Petrônio Barcelos
Escola Araújo Lima
Escola Manaus
Escola Nossa Senhora das Graças
Escola Padre Chiquinho
Escola Major Guapindaia
Escola Rio Branco
Escola Estudo e Trabalho
Escola Murilo Braga
Escola Getúlio Vargas
Escola Antônio Ferreira
Escola Jonh Kennedy
Escola Nações Unidas
Escola Castelo Branco
Escola Samaritana
Escola Duque de Caxias
Escola Barão do Solimões
Escola SENAI
Instituto de Educação Carmela Dutra
Colégio Dom Bosco
Instituto Maria Auxiliadora

Pronunciamento do Governador sobre a data da Independência

Há 163 anos, estamos construindo e consolidando a independência do Brasil.

De fato, desde 7 de Setembro de 1822, quando se desvinculou da Pátria Mãe, Portugal, pelo gesto heróico do jovem monarca D. Pedro I, às margens do Ipiranga, o Brasil tornou-se uma Nação politicamente soberana e independente, senhora do seu grande destino e vocação. E, através do trabalho hercúleo das gerações que se sucedem, vem sendo consolidada dia a dia, a nossa independência, política, econômica e social.

O Brasil de hoje, fruto do patriotismo, compreensão e operosidade do nosso povo, não obstante inúmeros e graves problemas, que não podemos desconhecer é, sem dúvida, uma grande nação, admirada e respeitada em todo o mundo.

Tenho a honra e o privilégio de estar governando o estado de Rondônia, neste 7 de Setembro, na Nova República.

Nova República que nasceu dos anseios de liberdade, que mobilizou e levou às ruas milhares de pessoas e que se tornou possível devido à união de partidos adversos, para chegar a um consenso e eleger o imortal Tancredo Neves e se firmar com a conduta ilibada do Presidente José Sarney. Nova República, em que o homem, em sua dimensão global é o epicentro de todas as decisões.

E, como governador deste Estado, desejo reafirmar a fé e a confiança nos destinos da pátria de nossos antepassados e nossa que precisamos legar aos nossos filhos, enriquecida moral e materialmente.

Nós rondonienses, temos o privilégio de estarmos fazendo história pelo trabalho, pela dedicação e pelo amor com que estamos construindo o recém criado estado de Rondônia e integrando-o na Federação e no processo de desenvolvimento nacional.

Não obstante os graves problemas que enfrentamos na consolidação da Nova República, gradativamente, no esforço participativo, responsável e democrático, galgamos novos degraus na estrada do bem estar e do progresso a que estão predestinados nosso estado e nossa Pátria.

A chama augusta do amor à pátria rejuvenescida pela pregação cívica do eterno presidente Tancredo Neves tem integrado os brasileiros nos ideais de honestidade e probidade no trato da coisa pública, tem permitido a todo cidadão brasileiro a participação nas decisões e corresponsabilidade na execução.

Pátria não é um bem que se usufrui, que se consome; pátria é um bem que se constrói com o esforço conjunto de gerações, pátria é sobretudo, o testemunho da capacidade de trabalho e da grandeza de ânimo de um povo. Pátria é o chão sagrado onde pisamos com respeito pois é o túmulo de nossos antepassados. Pátria é o chão fértil que manipulamos com decisão, pois é dele que arrancamos nossos dias melhores; Pátria é o chão em que semeamos flores com carinho, pois é o berço de nossos filhos.

Assim como a Pátria a independência é uma eterna construção. Cada geração tem o dever de tornar a pátria mais acabada e a independência mais consolidada.

Só dentro deste espírito largo e laborioso é que se vai construindo um país cada vez mais livre, mais independente, mais soberano e democrático.

Com o Espírito envolto nesta aurea de reconhecimento aos antepassados, de trabalho no presente e de esperança no futuro é que conclamo a todos os cidadãos de nosso Estado, independentemente de religiões, ideologias ou partidos políticos a nos unirmos para enobrecer nosso estado e nossa Pátria com o trabalho sério, solidário e pacífico.

ALUNOS DA UFPa PREJUDICADOS

O cancelamento da aplicação da disciplina Teoria Literária para cerca de 15 estudantes do curso de Letras da Extensão da Universidade Federal do Pará, em Ariquemes, causou a denúncia, feita pelo deputado José do Prado, de que há forças estranhas mas facilmente identificáveis, agindo contra os interesses do Estado. "talvez até manobradas por pessoas incompetentes em escalões inferiores do Governo, que temem a formação de mão-de-obra especializada". — Há algumas semanas apenas para atender aos interesses de uma parte, o secretário municipal de Educação de Ariquemes conseguiu a aplicação naquele município de uma disciplina do curso o que mobilizou 11 alunos dependentes e residentes em Guajará Mirim.

Acontece — continuou o deputado — que para aqueles estudantes vindos de Guajará não houve qualquer apoio e o próprio secretário nem apareceu no local onde se hospedaram, tendo eu assumido as despesas de alimentação, não por questão política mas por um dever de solidariedade humana.

Neste período iniciamos contatos com a Universidade, em Belém e com o Núcleo da UFPa em Porto Velho, além da Seduc, tentando uma solução para aplicação de Teoria Literária, chegando à proposta sendo originalmente aceita pela universidade e pelo seu núcleo, que se pagasse o valor correspondente à disciplina. — Mas não contavam forças estranhas — frisou o deputado José do Prado — que acabaram transferindo o curso para dezembro, prejudicaram mais de uma dezena de estudantes e o próprio Estado, maior interessado em que esta mão-de-obra esteja preparada.

Finalmente o deputado José do Prado citou que "por fatos como este é que muitas vezes me levam à relatórios da tribuna e pedir que o governador Angelo Angelin acabe com aquela ala de servidores que apenas têm interesse em prejudicar o próprio Estado, um bando de incompetentes que só querem causar prejuízos".

Nada definido ainda quanto ao reinício das aulas da UNIR

Fazem 17 dias hoje que os universitários de Rondônia estão sem aulas em decorrência da paralisação decretada pela Adunir — Associação dos Docentes da Fundação Universidade Federal de Rondônia, cumprindo determinações do comando nacional de greve da categoria em busca de melhores vencimentos e enquadramento no Plano de Classificação de Cargos.

Enquanto os universitários que estão concluindo período este ano ficam ociosos, o presidente da Adunir, Manoel Izu, se encontra em Brasília acompanhando a luta dos representantes das demais fundações no sentido de conseguirem — o que esperam — e voltarem a funcionar normalmente.

No início da segunda semana de paralisação, Manoel Izu anunciava que "mesmo que não tenhamos qualquer decisão que nos favoreça, voltaremos às aulas". Enquanto isso não acontece, o prédio da Unir está apenas com um setor burocrático funcionando, enquanto o reitor Antonino Martins se envolve no sentido de ajudar a resolver o problema da greve.

Ontem no final da tarde foi realizada uma assembléia dos professores da Unir para uma avaliação do que se conseguiu até agora, da viagem do presidente da Adunir a Brasília e os destinos de todos até que se resolva a questão.

ELETRONORTE pode parar também por causa de greve

O manancial de energia elétrica da capital, classificado de "razoável 'folga' e qualidade", poderá parar de todo, caso seja confirmada a greve convocada pela Associação Profissional dos Trabalhadores nas Indústrias Urbanas do Estado de Rondônia, que está brigando com a diretoria da Eletronorte por melhores condições de trabalho de seus operários.

Em assembléia realizada recentemente, os funcionários da Eletronorte rejeitaram a proposta feita pela diretoria da Eletronorte e exigiram que a empresa volte a negociar e apresente melhores condições para aqueles que com responsabilidade cumprem o seu dever.

A categoria que está lutando por seus direitos é composta de operadores mecânicos, pessoal administrativo e eletricistas. Por sua vez, a Eletronorte é a empresa responsável pela geração de energia elétrica na capital. E caso não se chegue a um denominador comum, uma greve será deflagrada. Atualmente as condições de trabalho está, segundo a Associação Profissional dos Trabalhadores nas Indústrias Urbanas, num regime que varia de nove a 12 horas diárias, incluindo-se os sábados e domingos, em ambientes insalubre e de alto risco de vida.

Na primeira reunião entre a direção da empresa e os funcionários, que apresentaram uma proposta de acordo coletivo, com a contra-proposta muito inferior.

Líder diz que PMDB não quer romper a Aliança

A bancada do PMDB não quer que seja quebrada a Aliança Democrática em Rondônia e se há denúncias contra alguma secretaria, disse ontem na Assembléia o líder Ronaldo Aragão, é ação isolada de um ou outro deputado. "Não existe orquestração dirigida para atacar os secretários ligados à Frente Liberal", continuou.

CONFIANÇA

Como líder da bancada entendo que todos os secretários merecem a confiança e fazem parte do Governo — acrescentou o deputado Ronaldo Aragão.

Sobre o nome do médico Confúcio Ayres para ser o governador interino, Aragão citou que a decisão foi tomada pela bancada do partido, em reunião na semana passada.

Badocha quer comissão para Constituinte

A criação de uma Comissão de Mobilização Popular, objetivando engajar o povo do Estado de Rondônia no processo Constituinte, já iniciado em todo o país, é o que pretende o deputado estadual Jerzy Badocha, do PMDB. Indicação nesse sentido foi apresentada pelo parlamentar na Assembléia Legislativa do Estado.

"A eleição de Tancredo Neves desfechou [illegible] um compromisso com o povo brasileiro, no sentido de que uma vez vitoriosa a Aliança Democrática, se convocaria uma Assembléia Nacional Constituinte para a institucionalização do País", afirma.

Para Jerzy Badocha, vitoriosa a Aliança, impõe-se a necessidade do cumprimento da promessa assumida publicamente, convocando-se o povo ao engajamento no processo Constituinte. "Caso contrário, corremos o risco indesejado de todos, do retrocesso político, face ao Estado pré-anárquico em que se encontra a sociedade brasileira", observa.

Ressaltando o exemplo da África do Sul, onde uma minoria tem direito a tudo e a grande maioria a nada tem direito, Badocha lembrou que aqui em Rondônia pouco tem sido feito no sentido de se conferir caráter popular à Assembléia Nacional Constituinte, a ser instalada em novembro de 1986. No interior do país, os governos capitanearam a grande campanha cívica.

De acordo com o deputado, o advogado Valdir Peretti Leite, num esforço solidário, vem tentando mobilizar a opinião pública de Rondônia no sentido de conscientizá-la da importância da Assembléia Nacional Constituinte, apesar de não contar ainda com o apoio oficial.

ARP DISCUTE PROPOSTA COM ADMINISTRAÇÃO NA SEGUNDA

A ARP — Associação Rondoniense dos Professores [illegible] recebeu a documentação com suas propostas aceitas ou não pelo Estado na terça-feira. Esta foi a informação dada ontem no encontro da entidade, [illegible] informações sobre [illegible].

O presidente da ARP, professor Mário Jorge [illegible] viajou ontem pela manhã até o município de Jaru para participar de uma assembléia no núcleo local da associação, devendo estar de volta somente na segunda-feira.

Mesmo com a [illegible] Jorge, a Associação Rondoniense dos Professores esteve bastante movimentada com os associados buscando informações sobre a posição do governo ante a proposta de sua entidade quanto à melhoria de seus salários. Desse mesmo documento até quinta-feira, as notícias davam conta de que o secretário [illegible], da Administração, havia concordado com 80 por cento das solicitações dos professores, que poderão entrar em greve caso não sejam todos os seus pedidos atendidos pelo Estado.

ENTREGUE A RODOVIÁRIA DE O. PRETO

O Governador Angelo Angelin inaugurou ontem mais uma obra de seu governo. É o Terminal Rodoviário de Ouro Preto D'Oeste, uma obra de grande importância para o município, que custou quase 350 milhões de cruzeiros ao Estado, e segundo a SEOSP, sua capacidade de atendimento é adequada à demanda do Município.

Segundo o Secretário Adelino Gurgel, de Obras e Serviços Públicos, o prédio está muito bem instalado e localizado, pois além de edificado numa área de oito mil metros quadrados, totalmente urbanizada, dispõe de uma estrutura de base adequada às necessidades do Município, com uma área construída coberta de 1.430 metros quadrados. O Secretário informou ainda que consta do projeto, a construção de uma subestação aérea de 75 Kva., uma caixa d'água com capacidade para 16 mil litros e uma cisterna com capacidade para 30 mil litros.

A obra, com estrutura espacial em tubos de aço e cobertura em telhas metálicas, compõe-se de uma plataforma de embarque para quatro ônibus simultaneamente e duas para desembarque nas mesmas condições; seis boxes para bilheterias; duas lanchonetes restaurantes; uma sala de guarda-volumes; dependência para DNER e DER; ala para administração e almoxarifado; dois banheiros completos e cinco boxes para comércio.

Durante a inauguração, políticos de Ouro Preto reivindicaram também ao governador e ao secretário Adelino Gurgel a construção de um matadouro, um posto de saúde e o mercado municipal. Os assuntos serão estudados, segundo Angelin.

LEIA E ASSINE O Alto Madeira

Justiça do Estado de Rondônia
Cartório Oficial de Protestos de Títulos
Escrivão: Augustinho Leandro de Carvalho
Porto Velho — RO
Edital de Intimação — Prazo
Porto Velho — RO

— Devedor: Carlos Henrique de Jesus Lobato de Souza — NP — Valor: Cr$ 1.096.215, Protestante: Finasa S/A.

— Devedor: Geraldo Angelo de Oliveira — NP — Valor: Cr$ 776.978, Protestante: Finasa S/A.

— Devedor: Marcelo Jacques Kersting — NP — Valor: Cr$ 1.098.674, Protestante: Finasa S/A.

— Devedor: Maria Neuzarina Rodrigues Gomes — NP — Valor: Cr$ 7.736.400, Protestante: Finasa S/A.

— Devedor: Rosa Maria Gaspar Pires — CH — Valor: Cr$ 456.000, Protestante: Adriano da Rocha — Através do Banco Bamerindus S/A.

— Devedor: Matecol — Mat. de Const. e Ferr. Ltda. — DP — Valor: Cr$ 867.048, Protestante: J. Pelli's Cia Ltda — Através do Banco Econômico S/A.

— Devedor: Ouro Oeste Hortifrutigranjeiro Com. Rep. Ltda — NP — Valor: Cr$ 6.847.590, Protestante: Banco Econômico S/A.

— Devedor: Conoretiza — EH: Ind. Com. Ltda — LC — Valor: Cr$ 27.444.166, Protestante: Financiadora BCN S/A — C.F.I.

— Devedor: José João de Souza — LC — Valor: Cr$ 1.510.854, Protestante: Financiadora BCN S/A — C.F.I.

— Devedor: Orlando José da Souza Ramires — LC — Valor: Cr$ 1.022.300, Protestante: Financiadora BCN S/A — C.F.I.

— Devedor: Metalcon — Min. Ind. Com. de Metais Ltda — DM — Valor: Cr$ 1.292.000, Protestante: Compensados Porto Velho Ltda.

— Devedor: Metalcon — Min. Ind. Com. de Metais Ltda — DM — Valor: Cr$ 1.080.000, Protestante: Compensados Porto Velho Ltda.

— Devedor: Metalcon — Min. Ind. Com. de Metais Ltda — DM — Valor: Cr$ 580.000, Protestante: Compensados Porto Velho Ltda.

— Devedor: Metalcon — Min. Ind. Com. de Metais Ltda — DM — Valor: Cr$ 1.696.500, Protestante: Compensados Porto Velho Ltda.

— Devedor: Metalcon — Min. Ind. Com. de Metais Ltda — DM — Valor: Cr$ 1.608.000, Protestante: Compensados Porto Velho Ltda.

— Devedor: Metalcon — Min. Ind. Com. de Metais Ltda — DM — Valor: Cr$ 1.008.000, Protestante: Compensados Porto Velho Ltda.

— Devedor: Metalcon — Min. Ind. Com. de Metais Ltda — DM — Valor: Cr$ 93.000, Protestante: Compensados Porto Velho Ltda.

Em obediência ao art. 29 § IV da Lei 2044, de 31.12.1908, intimo os Senhores acima mencionados a pagar ou dar por escrito as razões que tem no Cartório, sito à Rua Barão do Rio Branco, 219 — Centro, no prazo de três (03) dias úteis sob pena de os referidos Títulos serem Protestados na forma da Lei.

Porto Velho (RO), 06 de Setembro de 1985.
Escrivão: Augustinho Leandro de Carvalho
Cartório Oficial de Protestos de Títulos
Rua Barão do Rio Branco, 219
Porto Velho — RO.

Orenes (PMDB), Bianco (PFL) e prefeito Expedito Rafael ouvem Angelin falar na inauguração. (F. Damião).

MOBRAL COMPLETA 15 ANOS COM ENTREGA DE MEDALHA

Hoje, Dia Internacional da Alfabetização, o Movimento Brasileiro de Alfabetização (Mobral) comemora 15 anos de função e execução de seus programas especiais com vistas a diminuir o número de analfabetos existentes no país.

Aqui em Porto Velho, a coordenação estadual do Mobral, que conta com seus programas em funcionamento em todos os municípios do Estado, inclusive alguns distritos, realiza uma solenidade alusiva ao seu aniversário em frente ao Palácio Presidente Vargas, a partir das 08h30min.

Durante o ato de comemoração, a coordenadora estadual do Mobral, Natalina Ferreira Hubner, fará um pronunciamento sobre o que a instituição vem fazendo desde a sua implantação aqui até hoje. Estão convidados a participar dessa solenidade todos os funcionários do Movimento, autoridades estaduais e a comunidade porto-velhense em geral.

O PROGRAMA

O programa para hoje, a partir das 08h30min é o seguinte: hasteamento do Pavilhão Nacional, pelo governador do Estado, Angelo Angelin; mensagem proferida pela coordenadora Natalina Hubner; entrega de medalha (10 anos) à servidora do Mobral Maria das Graças de Souza Mariuba; entrega de certificados de participação; fala de um aluno do programa de alfabetização funcional; apresentação do coral Os Pequeninos Uirapurus e visita à exposição das atividades culturais, na coordenação.

VEÍCULO ROUBADO

O Sr. Olivio Calente comunica para devidos fins que foi roubado um veículo de sua propriedade, marca Mercedes Benz trucada de cor azul, ano 75 de placa AB-2308, CH/34403312253508. Local: posto do Roque, por volta de 23:00 hs, qualquer pista entrar em contatos com o Sr. Olivi Calente pelo fone 421-3588 ou no 2º Distrito Policial desta cidade.

AltoMadeira 8 ANOS

CHAMADA DE EMPREGADO

COLÉGIO PITÁGORAS (UNIDADE MINERAÇÃO JACUNDÁ), sito à Av. Carlos Gomes,963 — Porto Velho-RO, solicita o comparecimento da Sra. GLACILDA ALVES DE AZEVEDO, no prazo de 03 (três) dias a contar desta data, o não comparecimento nos obrigará a demití-la por Justa Causa, de acordo com o Art. 482 Letra I da CLT.

Santa Bárbara, 05 de setembro de 1985.
p.p. Cia de Mineração Jacundá

REPÚBLICA FEDERATIVA DO BRASIL

EDITAL DE PROCLAMAS [illegible]

[illegible]

Chiquilito combate promessas eleitorais

Francisco Chiquilito Erse, 35 anos, candidato do PFL à Prefeitura de Porto Velho, disse ontem que ao contrário dos demais pleiteantes às urnas de 15 de novembro não acha ético ir ao público "prometendo mundos e fundos" como forma de aliciar votos e simpatias à sua campanha. "O povo está suficientemente amadurecido para entender que essas promessas não passam de ilusões e que a dura realidade do contexto sócio-econômico que atravessamos desmascara", afirmou. Para ele, uma candidatura fica mais crível quando seu pleiteante não tenta enganar o público com promessas que ele nunca poderá cumprir, se for eleito. "Nossa preocupação tem sido no sentido de buscar soluções onde as reivindicações são levantadas, junto às comunidades. Cabe ao executivo buscar, posteriormente, os meios para que elas sejam atendidas, ressalvando, no entanto, que nada poderá ser feito apenas se este ou aquele candidato ganhar as eleições. O tempo da varinha de condão acabou com as estorinhas da Carrochinha, qualquer criança sabe disso. O que diferencia, por outro lado, um candidato do outro é a forma de atuação para se chegar a bom termo a reivindicação do povo. Atuação aqui entende-se trabalhar sabendo em que porta bater. E mais: quando é como bater. E isso exige também técnica, esforço e amor à causa pública", acrescentou.

Essas informações foram em resposta à indagação quanto ao que o PFL e ele, em particular, estavam preparando para a Prefeitura da capital, em contrapartida ao que os outros candidatos e partidos haviam programado se chegassem ao Palácio 31 de Março. Chiquilito concordou que a velha técnica de prometer resolver "todos os problemas de Porto Velho" ainda encontra adeptos, pois as coisas como estão exigem uma solução imediata, ninguém aguenta tanto sufoco por mais tempo". Isso, no entanto, segundo ele, é não resolver nada quando se empalmar o poder. "Aí terão que inventar a necessidade para bolar mais mentiras para engabelar por mais tempo a massa dos que acreditaram neles", disse. "Por mais duro que seja, a verdade é ainda o caminho mais curto para se creditar a confiança do povo, porque embasada em dados concretos, em números, deveres e direitos que a municipalidade detém para atender o que a cidade precisa a longo, médio e curto prazos. Essa posição pode parecer lírica, mas é a única que realmente resolve. O que não quer dizer que se deixe de buscar outros meios e soluções ditados pelo bom senso administrativo", acrescentou.

● VOCÊ GANHA MAIS ● VOCÊ APRENDE MAIS ● VOCÊ GARANTE, SE QUISER, SUA CARREIRA MILITAR

PARA AMBOS OS SEXOS

JOVEM BRASILEIRO! EIS O QUE LHE OFERECE A NAÇÃO UMA CARREIRA PARA SERVI-LO
+ SERVINDO AO BRASIL +
FUTURO PROMISSOR — CARREIRA BRILHANTE — VENCIMENTOS COMPENSADORES

O candidato deverá preencher o cupom abaixo e remeter urgente para o seguinte endereço:
SR. DIRETOR DO CEEM - CENTRO DE ESTUDOS ÀS ESCOLAS MILITARES
CAIXA POSTAL Nº 561 - NITERÓI - RIO DE JANEIRO - CEP 24000

Você receberá do CEEM, gratuitamente, um catálogo com fotografias contendo as informações para ingresso nas Escolas Militares da Marinha, Exército e Aeronáutica de acordo com as instruções fornecidas pelo Estado Maior das Forças Armadas.

CUPOM PROMOCIONAL
Nome ________ Sexo ________
Rua ________ nº ________
Apto ________ Bairro ________
CEP ________ Cidade ________ Estado ________ Cx. Postal ________

IMPORTANTE
[illegible]

Justiça do Estado de Rondônia ....
Comarca de Porto Velho ....
Registro Civil e Anexos ....
1º Ofício de Protestos ....
Oficial: Albino Lopes do Nascimento
Edital de Intimação — Prazo
Av. Sete de Setembro, 1983 — Galeria Central
Porto Velho — Rondônia

Responsável Servitel Sistemas de Telefonia Ltda — DP Valor Cr$ 4.745.537, Protestante Daruma Telecomunicações S/A através do Bradesco S/A.

Responsável José Pinheiro do Nascimento — L/C Valor Cr$ 3.299.800, Protestante Cia Itaú de Investimento Crédito e Financiamento.

Responsável M. G. Souza Ltda. — DP Valor Cr$ 360.000, Protestante Primus Prod. Medicos S/A Ind. Com., através do Banco Itaú S/A.

Responsável Humberto Carvalho dos Santos — NP Valor Cr$ 4.476.000, Protestante Banco Brasileiro de Descontos S/A.

Responsável Marcio Rogério Penna Pinheiro — NP Valor Cr$ 26.479.253, Protestante Banco Brasileiro de Descontos S/A.

Responsável Sebastiana Teixeira Pinheiro — NP Valor Cr$ 24.448.018, Protestante [illegible] S/A Créd. Financ. e Investimento.

Responsável C. K. de Araujo — DP Valor Cr$ 730.180, Protestante [illegible] Cia Indl., através do Banco Itaú S/A.

Responsável Moliasp — Movim. Nac. Ass. Pedagógica — DP Valor Cr$ 2.397.800, Protestante Editora Educacional Bras. S/A., através do Banco Itaú S/A.

Responsável Ditomar Batista da Silva — DP Valor Cr$ 185.000, Protestante Comercial Kelly Ltda., através do Banco do Brasil S/A.

Responsável Eulália Maria Sombra Pinheiro — DP Valor Cr$ 163.000, Protestante Comercial Kelly Ltda., através do Banco do Brasil S/A.

Responsável Rosana de Souza e Silva — DP Valor Cr$ 182.000, Protestante Comercial Kelly Ltda., através do Banco do Brasil S/A.

Responsável Livraria Norte Comércio e Repres. — DP Valor Cr$ 445.500, Protestante Bolsa Nacional do Livro Ltda., através do Banco do Brasil S/A.

Responsável Maria Socorro Pereira da Silva — DP Valor Cr$ 250.000, Protestante Comercial Kelly Ltda., através do Banco do Brasil S/A.

Responsável Maria Lima Siqueira — DP Valor Cr$ 183.000, Protestante Comercial Kelly Ltda., através do Banco do Brasil S/A.

Responsável F. Pereira Barros — DP Valor Cr$ 881.572, Protestante Linhas Corrente Ltda., através do Bradesco S/A.

Responsável F. Pereira Barros — DP Valor Cr$ 770.731, Protestante Linhas Corrente Ltda., através do Bradesco S/A.

Responsável José Pereira da Silva — DP Valor Cr$ 893.334, Protestante Presidente Ind. e Com. Ltda., através do Bradesco S/A.

Responsável Kell Shop Comércio Veículos Ltda — DP Valor Cr$ 640.000, Protestante Cartrol do Brasil Ind. e Com. Ltda., através do Bradesco S/A.

Responsável Probel Prod. Lav. Ltda — DP Valor Cr$ 703.000, Protestante Rosperlas Barbagins Pimenta Alves Ltda., através do Bradesco.

Responsável [illegible] Comércio de Roupas Ltda — DP Valor Cr$ 763.000, Protestante [illegible] Confecções Ltda., através do Bradesco S/A.

Responsável Claudio Pontes Souza — NP Valor Cr$ 1.075.532, Protestante Viação Aérea São Paulo S/A.

Responsável José Neumar Moreira da Silveira — NP Valor Cr$ 1.348.560, Protestante Viação Aérea São Paulo S/A.

Responsável Vivaldo Nogueira da Cruz — NP Valor Cr$ 827.522, Protestante Viação Aérea São Paulo S/A.

Responsável [illegible] — CH Valor Cr$ 330.000, Protestante [illegible].

Responsável [illegible] — DP Valor Cr$ 517.500, Protestante [illegible] Ind. e Com. Ltda., através do Banco Nacional S/A.

Em obediência ao art. 29 § IV da Lei 2044 de 31 de dezembro de 1908 intimo os Srs. acima mencionados a pagar ou dar por escrito as razões que tem em Cartório à Av. 7 de Setembro, 1983 — Galeria Central no prazo de três dias úteis, sob pena de os referidos títulos serem protestados na forma da Lei.

Porto Velho-RO, 06 de Setembro de 1985
ALBINO LOPES DO NASCIMENTO
— Oficial do 1º Ofício de Protestos —

Santana: já "xiste uma dinâmica diferente na Prefeitura. (Arquivo/AM).

PMDB na Justiça contra a Caiari por difamação

O PMDB entrou ontem na Justiça com representação contra a Rádio Caiari, pelo fato de o programa "Cidade Aberta" desenvolver campanha eleitoral contrária aos candidatos a prefeito e vice-prefeito da Capital. "Sem citar nomes, citando porém fatos inpassos — argumenta a representação peemedebista —, ainda que desvinculados, faz propaganda insidiosa, visando a denegrir a imagem dos candidatos e induzindo o eleitor a erro".

Ao juiz eleitoral da 6ª Zona, o PMDB requereu o exame das fitas dos últimos 20 programas, para que se verifique se outros crimes não foram cometidos, o que infringiria inclusive as normas de radiodifusão.

Liminarmente foi requerida pelo advogado do Partido, José Luiz Lenzi, a imediata suspensão do programa "Cidade aberta", ou determinando-se na forma da lei que ele se abstenha de fazer propaganda eleitoral.

O programa vinha chamando o candidato do PMDB, Jerônimo Santana, embora sem citar seu nome, de "ave de rapina de Goiás". Fez ainda referência a uma série de fatos considerados inverídicos e desairosos aos candidatos.

CAIARI

Enquanto isso, o diretor-geral da Rádio Caiari, Lauro Fuzzeto, afirmou que não pretende, de antemão, fazer qualquer declaração a respeito do assunto. Prefiro tomar conhecimento do teor do documento através dos meios legais e, só após isso, vou adotar as providências".

O comício programado para ontem a noite no bairro do Areal pelo comitê do diretório municipal do PMDB foi adiado. Conforme o coordenador daquele comitê Paulo Araújo, responsável pela organização do comício, e que o havia anunciado": Resolvemos que no bairro do Areal, que é um bairro populoso, deveremos ter a realização de comícios após a instalação de um comitê eleitoral naquele bairro. Assim haverá tempo para que toda a população do bairro seja convidada e possa participar".

Paulo Araújo informou ainda que os comícios relâmpagos (nesta semana foram realizados nos bairros São Sebastião I, Tucumanzal, e São João Batista), organizados em bairros que não são muito populosos, deverão continuar.

AÇAO

O PMDB está intensificando sua ação nos bairros da cidade. No início da próxima semana deverão ser inaugurados comitês no bairro da Nova Porto Velho e no bairro 4 de janeiro. Estes comitês, conforme Edson Silveira, que deverá coordenar o comitê do bairro da Nova Porto Velho, terão suas atividades voltadas para a mobilização da população quanto a importância da candidatura de Jerônimo e Tomás para a prefeitura do Porto Velho no processo de democratização do País.

TRE ESCOLHE HOJE OS LOCAIS: PROPAGANDA

O presidente do Tribunal Regional Eleitoral, desembargador Eurico Montenegro, manterá uma reunião, hoje, com os juízes Sulaiman Miguel Neto e Fernando Lopes Soares, respectivamente presidentes da 6a. e 2a. Zonas Eleitorais, para definir quais os locais em que os candidatos à Prefeitura de Porto Velho poderão afixar seus cartazes e realizar outros tipos de propaganda.

Eles estudarão uma relação de logradouros públicos liberada pelo prefeito José Guedes e definirão quais os locais destinados a todos os candidatos, indiscriminadamente. As ruas e avenidas onde as propagandas poderão ser afixadas serão divulgadas no Diário da Justiça da próxima segunda ou terça-feira.

FISCALIZAÇAO

O juiz Sulaiman Miguel Neto disse, ontem, que já acionou, através de ofício, a Polícia Federal para que realize a fiscalização no que toca à propaganda eleitoral. De acordo com o juiz, antes mesmo que isso acontecesse, porém, a PF já vinha trabalhando neste sentido e já existem alguns inquéritos instaurados para apurar a responsabilidade de colocação de propagandas proibidas.

Sulaiman adiantou, ainda, que até o dia 18 cada Zona Eleitoral divulgará a relação dos mesários que trabalharão durante a eleição para a Prefeitura desta capital, em 15 de novembro próximo. A divulgação desta lista será feita em audiência pública, mas os nomes já estão sendo relacionados.

Juntas apuradoras

O Tribunal Regional Eleitoral divulgou, na quinta-feira, através do Diário da Justiça, a relação das pessoas que farão parte das juntas apuradoras para a eleição de novembro próximo. Veja a seguir:

[illegible]

SEPLAN: UM TRABALHO NO INTERIOR

Hamilton defendendo a interiorização das ações do Governo. (Arquivo/AM).

A Secretaria de Planejamento e Coordenação Geral, segundo seu titular, Hamilton Almeida e Silva, tem trabalhado com afinco no interior do Estado, existindo atualmente três programas de investimento do Governo Federal dentro de Rondônia que são o Polonoroeste, Polamazônia e o Programa de Infraestrutura do Setor Público.

Estes programas, de acordo com Hamilton, sofreram, juntos, uma redução de 23%, "porém a Secretaria de Planejamento tem se esforçado para que seja reposto este valor pelo Governo Federal, agora com a suplementação, com recursos oriundos do excesso de arrecadação.

Estes recursos, segundo Hamilton, destinam-se a todo o interior nas áreas de Saúde, Segurança Pública, Poder Judiciário, Fazenda e Eletrificação, além do Transporte e da Agricultura. A perda do Estado com a redução de verba dos programas, implicam, de acordo com o secretário de Planejamento, em perda da cerca de 30 bilhões de cruzeiros.

PLANEJAMENTO

O secretário Hamilton Almeida e Silva, explicou que a Secretaria de Planejamento não foi criada para executar imediatamente, mas sim para conceber os programas e cuidar da viabilização para que eles sejam implantados.

Hamilton citou como exemplo, a viabilização do programa de asfaltamento de três rodovias importantes para a integração do Estado. As rodovias que estão dentro deste programa são a RO-399, que liga Vilhena a Colorado do Oeste, cuja exposição de motivos com o levantamento de custos, cronograma físico e financeiro, e cronograma de execução de obras, já se encontra em adiantado estudo no Instituto de Planejamento Econômico e Social da Seplan-PR".

Também a RO-10, ligando Pimenta Bueno a Cacoal, em fase final da elaboração da exposição de motivos com seus custos estimados, bem como a BR-425 (Abunã-Guajará Mirim). "Com isto se ligará, por asfalto todos grandes municípios de Rondônia", disse o secretário.

Ele informou ainda que é "meta, também da Seplan, já em fase de concepção, um programa para o desenvolvimento agrícola da região onde receberá o asfalto dentro do Estado na rodovia Porto Velho-Rio Branco. Para tanto deveremos contactar, inclusive, com o Governo do Acre, para que — na medida do possível, este trabalho seja feito em conjunto".

PRODECOM faz praça no Tucumanzal

Dando continuidade ao Programa de Desenvolvimento de Comunidades "dentro do espírito da Nova República", e atendendo pedidos dos moradores do bairro Tucumanzal, o Governo do Estado, através da Seplan, "está envidando esforços no sentido de agilizar a construção de uma praça naquele bairro", segundo informou ontem o secretário Hamilton Silva, do Planejamento.

O Prodecom, conforme o secretário, é um programa participativo, com a Seplan, através do Prodecom, doando todo o material necessário à obra e com a comunidade fornecendo a mão de obra.

VIAGEM

"Seguindo as determinações do governador Ângelo Angelin, de fazermos um governo onde a probidade e a competência estejam acima de tudo, vamos buscar mecanismos para que haja uma ação austera, porém eficiente nas empresas de administração indireta", assim o secretário Hamilton anunciou sua viagem a São Paulo, onde participará de um encontro com todos os secretários de Planejamento do país, em conjunto com técnicos da Secretaria Especial para o Controle das Estatais e da Sarem.

Este encontro, segundo Hamilton, servirá para que se possa transferir aos estados os conhecimentos recentemente aplicados na tentativa de diminuir o déficit público da área federal e que pode ser de grande utilidade aos estados através das estatais.

ORÇAMENTO DO ESTADO PARA 86 ESTIMADO EM 3 TRILHÕES

O orçamento do Estado para 1986 deverá ser inicialmente, de 3 trilhões de cruzeiros, com um aumento de cerca de 600 por cento em comparação ao de 1985, que teve sua estimativa inicial de 384 bilhões. O crescimento da estimativa foi muito maior do que o da inflação, segundo informou ontem o secretário de Planejamento e Coordenação Geral, Hamilton Almeida e Silva.

O ante-projeto, de acordo com Hamilton Silva, já está em fase de processamento para ser submetido à apreciação do governador Ângelo Angelin e posterior envio à Assembléia Legislativa para a aprovação parlamentar. As áreas mais beneficiadas, de acordo com as prioridades estabelecidas pelo plano de ação imediata do governador Angelin", são a Educação, a Saúde, a Agricultura e os Transportes.

CEDES

Os membros do Conselho Estadual de Desenvolvimento Econômico e Social, que tem como presidente o governador Ângelo Angelin, estiveram reunidos na manhã de ontem no gabinete do secretário de Planejamento, Hamilton Silva, quando aprovaram o encaminhamento da exposição de motivos ao presidente José Sarney, para estudos junto à Seplan, da Presidência da República, liberando recursos da ordem de 10 bilhões de cruzeiros.

Estes recursos, segundo Hamilton Silva, diretor executivo do Cedes, servirão como apoio aos projetos de interesse do Estado com aplicação nas micro e pequenas empresas da área agrícola, bem como a de serviços básicos, "como forma de fortalecer o Fundo de Desenvolvimento Econômico e Social do Cedes".

O documento aprovado, por unanimidade pelo Cedes, foi uma sugestão do secretário de Planejamento, Hamilton Silva.

ATLETISMO É DA CAPITAL

Guajará Mirim — Ontem de manhã foram realizadas as provas de atletismo programadas nos III Jogos Intermunicipais de Rondônia (III JIR), no estádio João Saldanha, quando um grande público — aproximadamente 1.000 pessoas — compareceu para assistir a consagração dos atletas Tomas Cavalcante Feitosa, Maria José, de Porto Velho, e Raimundo de Araújo, de Guajará. Várias provas foram disputadas valendo medalhas de ouro, prata e bronze, ficando definida a seguinte classificação:

Salto em altura: medalha de ouro — Tânia de Souza Oliveira (Guajará). Prata — Silvânia Souza, de Porto Velho. Nesta prova, não houve terceira colocada porque participaram apenas duas atletas que foram antecipadamente inscritas.

Nos 3.000m feminino, Maria José de Oliveira Chagas chegou em primeiro lugar com o tempo de 11min32s3'; em segundo ficou Rosa Maria da Silva, de Colorado D'Oeste, e Cleuna Pereira, de Porto Velho. Na prova de arremesso de peso masculino os campeões foram Edson Macário Filho (ouro), de Colorado, com a marca de 10,7m; Aparecido Barbosa, de Cacoal, com a medalha de prata, e Sebastião da Silva, de Guajará, que ficou em terceiro lugar e, consequentemente, ganhou a medalha de bronze.

Na prova de 10.000m a medalha de ouro ficou com o atleta Raimundo de Araújo — o mesmo que conduziu a Chama Olímpica na abertura dos

Tomás — bicampeão brasileiro — ganhou tudo que disputou no atletismo.

Jogos Intermunicipais de Rondônia —, representando o Município de Guajará, com o tempo de 33min44s3'. O fundista Enjesio de Araújo (Porto Velho) ganhou medalha de prata e Pedro Braga Sobrinho, de Ariquemes, a de bronze.

Penélope Barbosa, de Porto Velho, mais uma vez mostrou sua grande forma ao vencer a prova dos 100m, levando a medalha de ouro para a capital. A medalha de prata ficou com Gracilene Nunes da Silva, também de Porto Velho, e a de bronze com Francismar dos Santos, do Município de Vilhena.

ENTUSIASMO TOMA CONTA DAS DECISÕES

Prosseguem com grande entusiasmo as competições dos Jogos Intermunicipais de Rondônia, sendo a maioria das disputas dos primeiros lugares. Em Guajará-Mirim as torcidas municipais tem sido fatores de peso, que contagiam e emocionam o grande número de pessoas presentes nos locais dos jogos, empurrando seus times para a vitória e dando ao evento, promovido pela Secretaria de Estado de Cultura, Esportes e Turismo, sua característica maior, da congraçamento em torno da prática desportiva.

Na noite de quinta-feira realizou-se o congresso técnico de atletismo, cujas provas tiveram início ontem, às 7 horas, no estádio Municipal João Saldanha. O referido congresso foi presidido pelo presidente da Federação de Atletismo de Rondônia — FARO, Mauro Tonon, e contou com a participação dos seguintes técnicos da modalidade: Edson dos Santos Filho — Colorado D'Oeste; Elidé Pacheco Silva — Porto Velho; Elisia Maria Carvalho — Pimenta Bueno; Dulcileia Amaro Salomé — Ariquemes; Antonio Cândido da Silva — Espigão D'Oeste; Dirceu de Carvalho Crespo — Ariquemes; Adão Venzel do Nascimento — Cacoal; Almir Ribeiro de Arruda — Costa Marques; Célio Gomes de Sá — Ouro Preto; Neusa Soares Costa — Cerejeiras; Celso Francisco Dinis — Rolim de Moura; Cláudio Aparecido — Vilhena; Egildomar Fernandes — Porto Velho; Hélio Franklin — Ji-Paraná.

A competição de atletismo irá terminar domingo com a realização de uma Mini-Maratona a ser disputada por 21 atletas de 12 Municípios, categoria masculino dia em que os troféus serão entregues aos campeões, por ocasião do encerramento dos III Jogos Intermunicipais de Rondônia.

Resultados de ontem

BASQUETEBOL

Jogos realizados na quinta-feira:
Cacoal 32x54 Ariquemes (fem)
Porto Velho 70x26 Guajará Mirim (fem).
Ariquemes 41x63 Rolim de Moura (masc).
Porto Velho 95x54 Vilhena (masc)
Cacoal 70x58 Guajará Mirim (masc).
Rolim de Moura 32x37 Ariquemes (fem).
Vilhena 40x49 Ariquemes (masc).
Guajará Mirim 51x41 Rolim de Moura (masc.)

HANDEBOL

Porto Velho 31x11 Rolim de Moura (fem)
Ji-Paraná 22x24 Guajará Mirim (masc).
Porto Velho 29x25 Vilhena (masc)
Colorado 12x19 Rolim de Moura (fem).
Guajará Mirim 26x26 Cacoal (masc)
Vilhena 43x15 Rolim de Moura (masc)

FUTEBOL DE SALÃO

O único jogo de Futebol de Salão realizado ontem, foi decisivo para a classificação dos 5.o e 6.o lugares, tendo por escore:
Colorado D'Oeste 6x4 Ji-Paraná.

FUTEBOL DE CAMPO

A partida disputada, às 9 horas, no estádio Ten. Flávio, valeu para a semi-final da modalidade, ficando assim definido o resultado:
Vilhena 3x6 Colorado.

PORTO VELHO É O LÍDER ABSOLUTO

Cinco modalidades já foram definidas nos III Jogos Intermunicipais de Rondônia, ficando Porto Velho e o Município sede, Guajará Mirim, com o maior número de medalhas até agora distribuído. A capital, sem contar as medalhas conquistadas nas provas de ontem na modalidade de atletismo, ganhou cinco medalhas de ouro até agora.

O quadro de medalhas nas modalidades de Judô, Xadrez, Ciclismo, Natação e Tênis de Mesa ficou assim definido: Porto Velho (cinco medalhas de ouro e uma de prata); Guajará Mirim (três medalhas de prata e uma de bronze); Cacoal (duas medalhas de prata e uma de bronze); Colorado D'Oeste (uma medalha de ouro); Ji-Paraná (uma medalha de prata); Presidente Médici (uma medalha de prata); Rolim de Moura (uma medalha de bronze); e Vilhena (também uma medalha de bronze).

Após muitas controvérsias, a classificação final no Xadrez passou a ser a seguinte: Campeão — Porto Velho; vice — Guajará Mirim; terceiro lugar — Vilhena; quarto lugar — Rolim de Moura; e em quinto lugar ficou o Município de Cacoal.

Vitória dá bicampeonato ao Brasil; Júniores

A Seleção Brasileira de Júniores decide hoje, às 11 horas (horário de Porto Velho), em Moscou, Estádio Lênin, o título mundial da categoria contra os espanhóis, adversário que venceu na primeira fase por 2x0.

Caso o time brasileiro consiga a vitória ficará com o cuneco desta temporada, além do título de bicampeão do Mundo. O técnico da equipe Gilson Nunes disse que não se considera favorito, pois a vitória na primeira partida não pode ser levada em conta, visto que os espanhóis eliminaram os donos da casa: União Soviética". Sem segredo, Gilson Nunes adiantou que o Brasil vai começar jogando com: Cláudio, Luciano, Luis Carlos, Henrique e Dida; João Antônio, Tosin e Silas; Muller, Gérson e Balala.

Fla e Independência disputam hoje Taça Nova República

Flamengo e Independência Acreano decidem às 17 horas, no estádio Aluízio Ferreira, o Torneio da Independência. Na preliminar, às 15 horas, se enfrentam Ferroviário e Moto Clube, na disputa do terceiro lugar.

Pelo futebol apresentado pelos rubro-negros e tricolores acreano, na primeira rodada, não há favorito. Ambos têm condição de ficar com a Taça Nova República, oferecida pela Secretaria de Cultura, Esportes e Turismo. O Flamengo venceu o Moto Clube, com facilidade, por 3 a 1, enquanto que o Independência derrotou o Ferroviário por 4 a 3, mas chegou a fazer 4 a 1. O time de Porto Velho tem como destaques Maurino, Gino, Pedro e Gilson. Por outro lado, o Independência, com uma equipe madura, tem a potencialidade de Mariceudo, Mer'ca, Carlinhos, Paulo Roberto, Paulão e Paulinho.

Apesar do Ferroviário ter-se apresentado melhor frente ao Independência Acreano, do que o Moto ao Flamengo, o clássico local não desmerece o prestígio dos torcedores. É a segunda vez que ambos vão se enfrentar após a volta do Ferrim ao futebol e os tricolores querem provar que estão bem entados para chegar ao título máximo do Estado. O Moto, com um plantel de prata-de-casa, quer mostrar aos dirigentes do Ferroviário que não vale a pena importar atletas para o futebol local.

O ingresso para homem custa Cr$ 10 mil, para mulher Cr$ 5 mil e cadeira Cr$ 30 mil.

AM com Jacozinho, quer golear a Universidade

O torcedor porto-velhense tem um grande espetáculo futebolístico para prestigiar na manhã de hoje, às 9 horas, no estádio Aluízio Ferreira: ALTO MADEIRA x Universidade de Rondônia.

A partida promete muito porque os dois times têm jogadores de alto nível técnico. O time da casa não terá a presença do grande centroavante Ivan Marrocos, mas vai promover a estréia do ponta JACOZINHO — mais novo contratado — e o lançamento do atacante Edgar "o gato", que promete mostrar toda sua agilidade, conforme adiantou ontem, no apronto final, o técnico Maranhão. No último treino, ontem, o ponta Jacozinho botou para derreter "o chumbo", marcando cinco de invejável feitura, inclusive recebido cumprimento de todo elenco, já que vai honrar a camisa do esquadrão azul.

Já o time da Universidade, que tem à frente o técnico Djalma Clarim vai levar a arte de Bernardino e os toques de Cláudio, Zé Ferreira e Paulo Correa.

O vereador Adaucino Martins Júnior vai dar o pontapé inicial.

AJUDA AO TORCEDOR

Os jogadores do Ferroviário decidiram doar uma parte da cota que o clube terá direito por participar do Torneio da Independência ao chefe da torcida Locomoferro, Armando Silva, para que ele possa se submeter a uma cirurgia.

Os jogadores, apesar de não estarem recebendo o apoio da torcida, resolveram fazer esta doação por se tratar de um desportista e que foi vítima da violência marginal. O dinheiro vai ser entregue após a partida de sábado, quando estarão presentes todos os jogadores e os dirigentes do clube.

JACUNDÁ VAI REALIZAR II JOGOS DA PRIMAVERA

A Mineração Jacundá vai promover — no período de 21 de setembro a 05 de outubro — os II Jogos da Primavera, que reunirá competições das modalidades de ciclismo, Voleibol (m/f), atletismo, tênis de mesa, futebol de campo, futebol de salão, dominó, judô, natação (infantil e juvenil), xadrez, sinuca, handebol, totó e maratona, mas só participarão do evento funcionários da empresa, tendo em vista que o evento é de caráter interno.

Dentre as atividades que serão levadas a efeito constam a eleição e proclamação da rainha dos Jogos, baile show — no clube Staff —, e apresentação da Banda da Polícia Militar. A programação dos dois primeiros dias, conforme divulgação do Comitê Organizador dos jogos:

21.09.85 — Sábado — Horário: 21:00 horas.

Eleição e Proclamação da Rainha dos II Jogos Abertos da Primavera em Jacundá; Baile Conjunto "Ave Noturna"; Local: Clube Staff — Jacundá (mesas e individuais reservados antecipadamente).

22.09.85 — Domingo — 9:00 horas

Concentração no campo de Futebol; Formação de todas as equipes que concorrerão ao título "Campeões dos II Jogos Abertos da Primavera em Jacundá"; Hino Nacional Brasileiro e Hasteamento da Bandeira; Desfile; Volta ao campo de futebol para confraternização comunitária com várias atrações.

Torneio União

Será disputado hoje, no campo do União, a partir das 8 horas, o Torneio Independência 84, que terá a participação de 16 equipes. Os três primeiros colocados receberão os troféus — Jerônimo Santana, Raquel Cândido e Sansão de Paula, e medalhas. A coordenação do Torneio é da Liga de Esportes Marechal Rondon.

LOTERIA DO ESTADO DE MATO GROSSO
LEMAT
EXTR. N.o 5-010 de 06.09.85 — 17,30 hora.

1.o	7418
2.o	0263
3.o	0315
4.o	7309
5.o	4204

EDUCAÇÃO É A BASE
O DIA "D" vem aí — 18 de setembro / 85—
todos são responsáveis pela Educação
participe com a SEDUC dos debates para mudanca

TURISMO

Maria Aparecida Souza
Paulo Lopes
Informe para esta coluna
221-9136 e 222-2756
Cx Postal 606

LANÇAMENTO DA CAMPANHA PROMOCIONAL DO CENTRO-OESTE

MANIFESTO AOS MORADORES DO 4 DE JANEIRO

A Campanha "Centro-Oeste. Diferente, Fascinante, Emocionante", é a mais nova integrante do Programa Brasil Turístico, desenvolvido pela EMBRATUR, TURO-ESTE — Sistema Integrado de Turismo do Centro-Oeste, SUDECO — Superintendência do Desenvolvimento da Região Centro-Oeste e com o apoio da VASP, abrangendo as destinações: Brasília, Goiás, Mato Grosso, Mato Grosso do Sul e Rondônia, cujo lançamento oficial foi realizado no XIII Congresso Brasileiro de Agências de Viagens, no último dia 21 de agosto, no Minascentro, em Belo Horizonte.

MAT[illegible] GROSSO DO SUL
MAT[illegible] GROSSO E RONDÔNIA

Venha conhecer um paraíso abençoado pela natureza.

Quem acha que conhece a natureza ainda não visitou Mato Grosso do Sul, Mato Grosso e Rondônia. Três estados que formam uma região única no mundo, onde a natureza resolveu mostrar tudo o que é capaz de criar.

Uma significativa parte dessa região fantástica é coberta pelo Pantanal, o maior santuário ecológico do mundo, abrangendo os estados de Mato Grosso do Sul e Mato Grosso. Aí, seguindo o curso dos rios, nas grandes planícies, você vai se surpreender a cada momento com a beleza da nossa flora, com a exuberância da nossa fauna.

Essa região apresenta uma sucessão de paisagens deslumbrantes, que não termina no Pantanal mas estende-se até Rondônia, onde você tem novos caminhos a descobrir pela Estrada de Ferro Madeira — Mamoré ou pelo Rio Madeira.

Percorra os caminhos do Centro-Oeste.
Você vai ver que o paraíso existe.

Rondônia

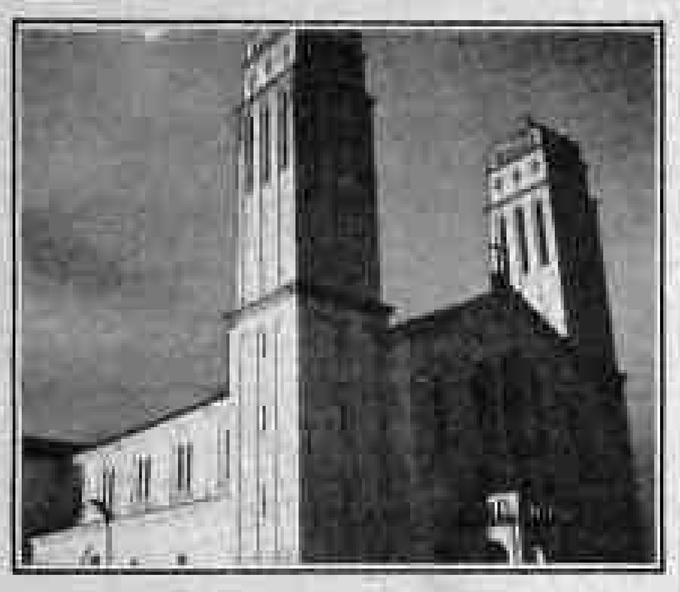

Rondônia é o nosso mais novo Estado, estabelecido apenas em 1981. Porto Velho, sua capital localizada às margens do Rio Madeira, tem recebido de braços abertos os modernos pioneiros. Gente de todos os cantos do País, que a transformou numa das mais cosmopolitas cidades brasileiras.

Para quem vai passear, o Estado oferece as emoções de uma viagem fascinante.

Em Porto Velho, visite o Museu do Departamento Nacional de Produção Mineral, o Museu Ferroviário e o Museu Rondon, instalado no Palácio do Governo.

Outras atrações são a Cachoeira de Jirau, no Rio Madeira, onde você chega num emocionante passeio de barco. E a Cachoeira de Santo Antônio, junto às ruínas da cidade do mesmo nome, que deu origem à atual capital, Porto Velho.

E não deixe de visitar o Forte do Príncipe da Beira, no município de Guajará-Mirim, construído em 1873 pelos colonizadores portugueses para guardar nossas fronteiras contra as invasões expansionistas espanholas.

Valeu a pena.
Uma região tão linda ficou sendo nossa para sempre.

Depois de visitar o Forte, prepare-se para um passeio inesquecível nos velhos vagões da Estrada de Ferro Madeira — Mamoré, realizada nos seus 27 km iniciais, ligando Porto Velho a Cachoeira de Santo Antônio.

Vaite Rondônia.

O estado oferece emoções que não podem ser contadas. Têm que ser vividas, intensamente.

INFORMATOUR

CTI — NE aprova proposta do presidente da Empetur para utilização do FGTS.

As Comissões de Turismo Integrado (Nordeste e Amazônia), na última reunião em Manaus, aprovaram importante proposta do presidente da Empetur, Elder Lima Teixeira, no sentido de estender o direito de utilização do FGTS ao turismo interno.

A proposta aprovada foi encaminhada ao presidente da República, José Sarney, ministro do Trabalho, Indústria e Comércio e ainda ao presidente da Embratur.

Se posta em prática a sugestão do presidente da Empetur terá o País dado o seu primeiro passo efetivo na direção do Turismo Social.

PRATO TÍPICO

Tacacá — Bebida afrodisíaca comum a toda a região altamente apreciada pelos nativos e pelos migrantes que aqui chegaram, composto por camarão, folha de jambú, Tucupi (Líquido extraído da mandioca) e o mingau preparado do mesmo vegetal.

Cada ingrediente é preparado separadamente obedecendo um ritual e misturado somente na hora de servir em cuias próprias.

Em Porto Velho podemos encontrar o Tacacá em frente a casa do Índio (FUNAI), a rua Tenreiro Aranha, Pinheiro Machado, Gonçalves Dias, entre outras lanais.

A Empresa Brasileira de Turismo — EMBRATUR revela que nos primeiros meses do ano, o Brasil recebeu 478 mil 47 turistas estrangeiros, contra 447 mil 444 no mesmo período do ano passado. Os argentinos são, tradicionalmente, os visitantes mais numerosos, seguindo-se os paraguaios e americanos.

Para a venda de excursões nas férias de meio de ano, a EMBRATUR, realizou encontros comerciais em Buenos Aires e na cidade de Rosário, na Argentina.

MacDowell Leite Castro, Presidente da EMBRATUR, afirma que a tendência do setor para este ano, será de um crescimento em torno dos 20 por cento.

CITYTOUR

TEATRO

*** Com espetáculos realizados dias 5 e 6 o grupo NATA, de Ariquemes, apresentou a peça "Coisa Nossa", sob o patrocínio da Secretaria de Cultura, Esportes e Turismo — SECET, no auditório do Instituto Carmela Dutra.

*** Essa peça foi premiada, recentemente, em São José do Rio Preto — São Paulo, durante o 7º Festival ao Teatro Amador.

Palmas prá eles!

FROM GUAJARÁ

ooo Em apoio ao III JIR, o Departamento de Cultura da SECET está expondo no Museu do Município de Guajará-Mirim uma expo documental sobre o Vale do Guaporé-Mamoré e uma expo de arte plásticos com telas de Rita Queiroz, Sônia Romanini, Paulinho e Pedro Furtado.

ooo As exposições, segundo informações do Departamento de Cultura, estão despertando muito interesse pelo cunho regional.

CIDA

SOCIALTOUR

*** Aniversariou na última quarta-feira, 4, o Sr. Haroldo Struthos, funcionário do BERON. Parabéns!

x x x

*** Esteve de parabéns nesta última quinta, 5, em Ji-Paraná, Maria Ivanira de Lima, senhora Roberto Jotão Geraldo, que comemorou mais um niver.

x x x

*** Ontem foi dia de festa para Cleone Tenório Cavalcante de Souza que completou mais uma primavera.

x x x

*** Comemorou idade nova ontem, dia 6, o Promotor de Justiça da 2a. Vara Civil de Ji-Paraná, José Viana Alves.

x x x

*** Outro aniversariante de ontem foi o Diretor Walter Ferreira Salis, do Depósito de Suprimento de Porto Velho.

x x x

*** De parabéns, hoje, pela passagem de seu aniversário, Telma Regina Soares Nogueira.

x x x

*** Hoje, noite de scotchs, chez Maria Cristina e Ayres Gomes do Amaral Filho (ele Secretário Estadual da Indústria e Comércio comemorando o niver da anfitriã.

*** As homenagens de hoje vão para o casal, Marcia Thereza e o Antônio Rodrigues da Mata Neto, que comemora o niver dela.

*** UM ABRAÇO, UMA FLOR E UM SORRISO ***

*** Especial para Socialtour todo charme da executive woman Ligia Varella, exercendo atividade, agora, na Delegacia de Polícia Metropolitana de Porto Velho city.

15 ANOS

ooo Completou 15 anos, no último sábado, a cocoríssima Carla Maria Pena Monteiro, filha da senhora Maria Luiza Monteiro.

ooo A data foi comemorada com a presença de muitos amigos, entre eles Jane e Pedro Struthos e filhotas Maria Helena, Ana Paula e Lívia; Zilda e Humberto Viana; Cristina Helena, Ary e Eduardo Borzacov Jr.

ooo Registrando o acontecimento o fotógrafo Nascimento.

ENLACE

Unem-se hoje, às 19 hs, na Igreja Santa Terezinha do Menino Jesus, os jovens Helena Lira e Francisco Sombra.

"... Que não seja imortal, posto que é chama. Mas que seja infinitos, enquanto dure". Vinicius de Moraes.

Formatura

ooo No próximo dia 13 a Associação Dos Diplomados da Escola Superior de Guerra Rondônia estará diplomando sua segunda turma de participantes do Ciclo de Estudos sobre Segurança e Desenvolvimento Nacional.

ooo A cerimônia acontecerá no auditório do Instituto Carmela Dutra e será presidido pelo governador do Estado, Angelo Angelin.

INDICADOR PROFISSIONAL

ADVOGADOS

SWAMI OTTO BARBOSA
TANIA OTTO OLIVEIRA
Causas Cíveis, Comerciais, Trabalhistas
Assistência Contábil e Jurídica a Empresas, Contratos, Distratos, estabelecimento de firmas.
Av. Kennedy, 1.732
Tel.: 221-2592, 1949-0285, 0241.

MÉDICOS

Dr. AMARO GUSMAO GUEDES
Endocrinologista
Membro da Sociedade Brasileira de Endocrinologia de Metabologia
dietas para emagrecimento, diabetes, doenças da tireóide, distúrbios do crescimento, excesso de pelos, magreza.
DRA. RAIMUNDA RIBEIRO
Clínica Geral
Endereço: Av. Carlos Gomes, 1581 fone 221-9983.

Dr. EVANDRO RODRIGUES MADY
DERMATOLOGISTA
Doenças de pele, unhas e cabelos
Doenças sexualmente transmissíveis
Consultório: Galeria Central, Sala 17 — 1º and.
Horário: 11 às 13 de segunda a sexta-feira das 8 às 9 aos sábados.
fone: 221-6555

ORTODONTIA
Aparelhos corretivos para os dentes
Dr. FRANCISCO ANDREOLI
End: Av. 7 de Setembro, 583
Tel. 221-3939

INFORME JC

TURISMO

Objetivando a difundir a cultura nortegrandense, a Empresa de Promoções e Descobertas Turísticas do Rio Grande do Norte Empetur realiza terça-feira a III Noite Potiguar no Bahia Othon Palace Hotel, em Salvador. O Encontro, promovido pela Diretoria de Promoções do órgão João Bosco Rocha, faz parte de uma ampla programação a ser desenvolvida dentro e fora do Estado, a fim de incrementar o fluxo turístico em Natal. Agentes de viagens, jornalistas e jornalistas de turismo estarão expondo o seu material promocional numa cooperativa que reunirá cerca de 200 pessoas, com grupos e bebidas típicas.

CONVENÇÃO

A Associação dos Diplomados da Escola Superior de Guerra (Adesg), promove de 03 a 04 de setembro, no Rio de Janeiro, a IV Convenção Nacional das Adesguianas, visando a troca de conhecimentos, a atualização de noções e técnicas e o congraçamento da família adesguiana.

MEDALHA

Várias personalidades civis e militares foram agraciadas com a medalha do mérito "Santos Dumont", durante as comemorações do 112º aniversário do nascimento de Santos Dumont, em cerimônia ocorrida na sede do III Comando Aéreo Regional, Rio de Janeiro. Entre os agraciados estiveram Raul Levino de Medeiros Filho, superintendente executivo da diretoria comercial; Gilberto Carlos Rigoni, da diretoria de tráfego e vendas; e Hilton Leite Iglesias, da diretoria técnica, todos da Varig; e os comandantes da Cruzeiro do Sul, Hilton Sandker e Mauro Marcing.

EMPRESA

Geraldo Barros concluindo nos próximos cinco dias, no Jardim Eldorado, I, a rede de baixa tensão nos postes já implantados. Essa é a terceira e última fase do projeto. Serviços a cargo da Itaial.

Valter Coelho: sinal verde da Angelim para contratar radiologistas

CENTRAL

Usuários da Telpuro vêm manifestando preocupações quanto a instalação da central numérica 223, prometida para o próximo mês, isso que, com a vertiginosa queda da qualidade dos serviços da empresa da estatal Telebrás, poderia sofrer solução de continuidade. Usuários antigos, por seu turno, continuam reclamando sistematicamente do congestionamento da central 221. A propósito, uma lembrança de reclamações contra a Telpuro — que segundo consta é a empresa do sistema de mais elevado faturamento do país — o atual presidente José Carlos Toledo, está que começou a tirar publicas, o porquê dessas contrariedades. Fontes bem informadas administram a JC, que um dos graves erros cometidos pelo presidente, foi o uso excessivo de recursos e de firmas prestadoras de serviço. Ficou no ar, a pergunta: estará o sr. José Carlos Toledo gerindo corretamente a Telpuro, ou os usuários além de pagarem uma tarifa carríssima, não sabem o que dizem?

SISTEMA

Sidney Faria, Gerente Geral da Varg, integrando Porto Velho no Plano Brasil na Palma da Mão, com o apoio do Sistema Integrado de Agências de Viagens. O objetivo da medida, segundo Faria, é "estimular o intercâmbio cultural e turístico com os Estados do Cone Sul e vice-versa, projetando Rondônia a nível nacional. Nesse projeto, Porto Velho contará com a colaboração de uma agência de viagem local.

CASAMENTO

Todo o clã dos Tourinho, incluindo a noiva Sra. Lolita Malheiros Tourinho, Enio (Maria) Tourinho, Nesia (Manoel) Tourinho Costa e Enio Tourinho Filho, Lula (Lígia) Tourinho, reuniram-se, no grande dia, em São Paulo, para o casamento de Regina Lúcia Tourinho Cost com Jon Finky.

OBRAS

Cumprindo agenda de trabalho no Guajará-Mirim, o Governador Angelo Angelim em companhia de assessores e do secretário de Obras e Serviços Públicos, adjunto, Euler Ferreira, visitaram as instalações do Serviço de Navegação do Guaporé. A visita foi acordo com o secretário foi importante. O Governador viu as necessidades da área, bem como a área de construção do porto de Guajará-Mirim e da carreira do SNG, obra que deverá ter início nos próximos dias, fazer a ligação da rua Manoel. Angelim informado do custo (baixo) das passagens e do transporte de cargas com que vem operando a região, se mostrou surpreso e solicitou do secretário adjunto, providências no sentido de criar uma nova tabela, na qual pudesse ser repartido a defasagem na proporção ao transporte da iniciativa privada. Euler informou que, por determinação do secretário de Obras e Serviços Públicos, Adelino Gurgel, foi criada uma comissão com o objetivo de estudar o problema e encontrar uma solução adequada, para em seguida, encaminhar ao Palácio Presidente Vargas e à Assembléia Legislativa.

OTHON

O Belo Horizonte Othon Palace Hotel está promovendo todos os sábados no restaurante "Tacho de Ouro", uma combinação perfeita de peixe, vinho branco e música ao vivo que já conquistou os mineiros e agradará você que vai à Belo Horizonte, o "festival de frutas".

RECUPERE-SE APÓS OS 40...

Destinado especificamente a restaurar as energias e o vigor sexual em homens com mais de 40 anos (ou com menos), já se encontra à venda no Brasil BIOSEX, um bioenergético que estimula o coração, fígado e medula, e desenvolve as forças vitais do organismo. A necessidade de um medicamento como BIOSEX não é motivo para constrangimentos, é uma consequência natural da vida larga e desgastante que o homem é obrigado a levar. Recupere as energias e o prazer de aproveitar plenamente todos os momentos da vida. Adquira BIOSEX na farmácia de sua preferência ou diretamente na Química Baruel Ltda., Caixa Postal 88 — Rio de Janeiro, enviando cheque ou vale postal no valor de Cr$ 75.000 à vista ou Cr$ 79.500 pelo reembolso postal.

LEIA E ASSINE O Alto Madeira

Imóveis AIMORÉ DOMUS
Residencial Domus
Mais um lançamento do Grupo Domus
Av. 7 de Setembro — Galeria Central, 544 Fone: 221-0429

AROMA-FONE
HIGIENIZE O SEU TELEFONE
CONFIE A AROMA-FONE
LIMPEZA E ASSEPSIA
CONSULTE-NOS
Rua Pinheiro Machado, 649
sala 08. Fone: 221-7502.

O Aço do Mês.
VOYAGE SÉRIE LIMITADA, POR UM PREÇO AINDA MAIS LIMITADO.

Este é o melhor momento para você comprar o seu Voyage. O Carro do Mês. O Voyage do Mês é um carro feito para quem exige personalização. De série, chapeado, ele vem nas cores metálicas cinza-prata ou azul-royal, tem vidros verdes, rodas de liga leve protetores de pára-choques e algumas novidades exclusivas como controle interno e faixa prata entre as lanternas traseiras.

Agora, sente no Voyage do Mês e sinta todo o seu conforto: bancos dianteiros reclináveis, com apoio para cabeça, acabamento em tecido nas cores grafite ou preto, volante esportivo, quadro de instrumentos completo, com hodômetro parcial, relógio de temperatura, indicador de temperatura do motor, luz de cortesia, luz de ré, luz de freio, luz de leitura, cinzeiro, porta-luvas com fechadura, porta-objetos no painel, porta-objetos nas portas, tapetes de borracha, maçanetas e alças de segurança cromadas, pneus 165 SR 13 e muito mais.

Voyage do Mês. Aproveite o preço promocional e usufruta todas as vantagens de financiamento, consórcio e leasing que só a rede Concessionária Volkswagen pode proporcionar. E não se esqueça do supervalorizado ótimo que o seu carro usado terá no troco por um Voyage do Mês.

Agora, sente no Voyage do Mês e sinta todo o seu conforto: bancos dianteiros reclináveis, com apoio para cabeça, acabamento em tecido nas cores grafite ou preto, volante esportivo, quadro de instrumentos completo, com hodômetro parcial, relógio de temperatura do motor, luz de cortesia, luz de ré, luz de freio, luz de leitura, cinzeiro, porta-luvas com fechadura, porta-objetos no painel, porta-objetos nas portas, tapetes de borracha, maçanetas e alças de segurança cromadas, pneus 165 SR 13 e muito mais.

VOLKSWAGEN
RONDASA
Revendedor Autorizado
Lida
Revendedor Autorizado
Laura Salles —
fone 221-2738

Governo vai lançar manual sobre Aids

VENDE-SE

Vendo um terreno de 305 hs. sendo 1.431 fts de frente x 2.112 mts. fundos localizado na margem esquerda da rodovia BR-364 (P. Velho/G. Mirim) Km 92 c/ título definitivo quitado. Pomar e galpão coberto de brasilit com 45,00 m2 de área coberta.

Contatos na rua Uruguai nº 1144 Cid. ou Rua Afonso Pena e Rua D. Pedro II. (6 e 7)

AUCATUR - PASSAGENS AÉREAS - 221-2327

EUCATUR TRANSPORTADORA

ENTREGA RAPIDA
CONFEÇÃO INTEGRADA
SEM COMPLEMENTAÇÃO
CARGAS PARA TODO O BRASIL 221-6725
TARIFAS BAIXAS
REDESPACHO

P/Cuiabá
10:00 12:00
18:00 19:00
12 horas — Leito

P/Cascavel
08:00 21:00

P/Manaus
16:00 17:00
19:00 19:30

P/Humaitá
07:00 09:00
14:00 16:00

BR-364 DE P. VELHO ATÉ VILHENA
11:00 14:00 17:00

PIMENTA BUENO	22:00 LEITO
VILHENA	14:00 22:30
COLORADO	14:00

JI-PARANÁ — 04:30 06:00 08:00 08:00 10:00 11:00 12:00 15:30 18:00 19:30 20:30 24:00 — JARU — OURO PRETO — PRES. MEDICI — CACOAL

EUCATUR
Transporte feito com carinho
-221-2233 e 221-2138

A GELADEIRA VAI BEM?

QUER VA OU NÃO É SEMPRE BOM LEMBRAR

Este eletrodoméstico, quando em funcionamento normal, é responsável por cerca de 30% do consumo de energia elétrica numa casa.
Uma média considerável e que não merece ser ultrapassada. Basta prestar atenção à sua utilização para não termos um índice mais elevado.

Quanto maior o seu tamanho maior a energia consumida. Gelo excessivo na serpentina, alimentos quentes e produtos em excesso em seu interior também aumentam o consumo de eletricidade.

É sempre bom evitar que ela esteja exposta ao sol, ou próxima ao fogão, para que não seja necessário o duplo esforço para a reposição da energia perdida.

Alimentos em caixas de papelão ou embrulhados em papel também obrigam a geladeira a fazer mais esforço, o que significa consumir mais energia.

Se a borracha da porta da geladeira está gasta ou mole e não isola bem o seu interior, a energia consumida será maior.

Nos horários críticos que antecedem o café-da-manhã, almoço e jantar, a porta é aberta a cada minuto. O ideal é aproveitar para retirar de uma só vez da geladeira tudo o que for utilizar.

Quantas vezes a porta é aberta, tantas vezes mais o ar frio escapa e o ar quente invade o interior da geladeira forçando-a a trabalhar mais.

CERON
CENTRAIS ELÉTRICAS DE RONDÔNIA
Ligue-se na Ceron, ela está ligada em você!
GOVERNO DO ESTADO DE RONDÔNIA

FICÇÃO

- Ambiente agradável
- Melhor música
- As quintas música ao vivo
- As sextas e sábados danceteria
- Durante a semana música suave
- Aberto a partir das 18:00 horas

AVENIDA CARLOS GOMES - Nº 1.096

ONDE VOCÊ ENCONTRA OS PLANOS DE PAGAMENTO MAIS ESPORTIVOS E DESCONTRAÍDOS PARA COMPRAR O SEU ESCORT XR3.

RONDOVEL RONDÔNIA VEICULOS LTDA. 06088
BR-364 — KM 2,5 — CAIXA POSTAL 93
PORTO VELHO — RONDÔNIA

DISTRIBUIDOR FORD

Ford
NEGÓCIO FECHADO. O CARRO QUE VOCÊ QUER, NAS CONDIÇÕES QUE VOCÊ PREFERE.

Como cidadão pague seus impostos
Como contribuinte reivindique seus direitos

VAMOS FAZER DE PORTO VELHO UMA CIDADE MAIS FELIZ.
A LIMPEZA PUBLICA, AS OBRAS, O TRANSPORTE, A EDUCAÇÃO, A MORADIA, A SAÚDE, O ESPORTE, SÃO PRIORIDADES DA ADMINISTRAÇÃO MUNICIPAL. MAS PARA QUE A PREFEITURA POSSA CUMPRIR COM ESTE PROGRAMA, QUE SÃO ANSEIOS DA COMUNIDADE, É PRECISO QUE VOCÊ ESTEJA EM DIA COM SEUS IMPOSTOS.

VAMOS FORMAR UM IMENSO MUTIRÃO.
SE CADA UM FIZER A SUA PARTE, VAI FICAR MAIS FÁCIL.

COMO CIDADÃO PAGUE SEUS IMPOSTOS.
COMO CONTRIBUINTE REIVINDIQUE SEUS DIREITOS.

SECRETARIA MUNICIPAL DA FAZENDA
SECRETÁRIO HUMBERTO VIANA NONATO

JOSÉ GUEDES
BOM TEMPO TODO TEMPO

MR Marlene Rolim

Caminhar é preciso

Digo adeus ao passado
Saio da escuridão
Afogo a saudade do beijo que não tive.
Na louca busca de querer só por querer
Não fui entendida
Grito forte — fracassei!
Tropecei nos meus erros ... e você também nos seus
buscamos um caminho sem retorno
e nos perdemos na esquina da solidão.
Você e eu...
Pontos antagônicos de um lado
que se diluiu e passou
Nas emoções rejeitadas
nas juras não cumpridas...
Relação fragilizada!
Hoje, digo adeus
Digo em frente sem grito para Udo.
Os escombros que ficaram
fragmentam-se, viram cinzas...
Sobem ao espaço vazio
buscando o infinito.
Sinto vontade de chorar
mas o pranto se reprime, se afoga...
sufocado no gosto amargo da derrota
Estou em estado letárgico
perplexa diante do meu próprio EU.
Que inerte e cabisbaixo
sucumbe na introspecção de sua horrenda cosmovisão
Que fazer?
Parece que ouço vozes
Sim! São cantigas de ninar...
Volto ao útero materno
e busco a proteção placentária
Mas, de repente...
Sinto que já não estou mais só
até porque a brisa de um novo dia
toca levemente minhas faces
impregnando-me de coragem
Ergo os olhos e contemplo fascinada
o acender de um novo horizonte.
O campo floresceu
o inverno acabou.
Alio-me à natureza
busco a força telúrica
Porque — caminhar é preciso.

COMPLEXO DE CINDERELA

Colette Dowling, a americana que escreveu o best-seller Complexo de Cinderela, e que se encontra em São Paulo, sobre o assunto disse que os homens só não padecem de complexo de cinderela porque nunca o puderam manifestar, enquanto na mulher é normal adotar um comportamento dependente. Nos homens isso é visto como um sinônimo de falta de masculinidade. Colette falou!

Centenário

• Pelé confirmou ontem pelo telefone, de Nova Iorque, que aceitou presidir a Comissão Nacional do Centenário da Lei da Abolição da Escravidão.

• É ele quem vai coordenar as comemorações pela data em todo o país no dia 13 de maio de 1988.

"Grossura"

• O PDT está indeciso se lança ou não nas ruas um slogan para rebater o Medina Neles lançado pelo candidato do PFL.

• O slogan pedetista, que muitos políticos do próprio partido repudiam pela grossura, pergunta E no Medina, não vai nada?

EDUCAÇÃO: ANÁLISE E PERSPECTIVA

O escritor JOSÉ VALDIR PEREIRA, brevemente estará lançando o seu próximo livro — EDUCAÇÃO: ANÁLISE E PERSPECTIVA, prefaciado pelo sociólogo PASQUALE DI PAOLO que assim fala sobre o autor: "JOSÉ VALDIR PEREIRA se considera um educador que ainda acredita e tem fé no processo educacional" e, olhando para trás, observa que sua "caminhada não foi em vão". É de fato um lutador que visa generalizar suas conquistas.

Na foto o autor JOSÉ VALDIR PEREIRA e o veterinário SÉRGIO SILVEIRA, quando participavam de conferências e debates inerentes ao II Ciclo de Conferências da ADESG/RO.

Hoje, lá na grande São Paulo, uma bonita e bem organizada solenidade registrará o enlace matrimonial dos jovens JON PLOTKY (engenheiro), filho de DAVID PLOTKY e DOROTH PLOTKY, com a simpática rondoniense REGINA LÚCIA TOURINHO COSTA, filha de MANOEL MEDEIROS DA COSTA e NEUSA MALHEIROS TOURINHO COSTA. O evento contará com a presença de expressivas figuras da sociedade paulista e do clã dos TOURINHO que foi àquela city, especialmente para o casamento. Para os noivos daqui os meus parabéns.

CIRCULANTES

A Secretaria de Estado da Educação está empenhada na execução da programação para o "DIA D". O País vai discutir o sistema educacional objetivando mudança, no dia 18 de setembro (DIA D).

* * * * *

Em EVIDÊNCIA. O deputado AMIR LANDO vem projetando o seu nome em todos os quadrantes deste grande Estado, tanto pelos seus decisivos pronunciamentos na tribuna, como pelos contatos com o seu eleitorado que se amplia de dia para dia, no firme propósito de levá-lo ao Senado.

* * * * *

Ex, ex, etc e tal. Aqui nesta terrinha abençoada por Deus, já está ficando comum aqui lá, nas notícias de jornais, depois dos nomes de alguns políticos as legendas — ex PDS, ex PDT e assim por diante. De repente a coisa pega e, em 86, mais um ex será acrescido a alguns nomes: ex vereador, ex deputado ou ex senador. E aí?

O PDS e o PFL estão em disputa cerrada pela bandeira Jorge Teixeira de Oliveira. Pelo visto acreditam plenamente que com o tal apoio a vitória será uma certeza. Enquanto isso o PMDB vai às ruas com a sua própria bandeira que é a liderança popular do candidato JERONIMO SANTANA. Como dizem por aí, mais vale um pássaro na mão do que dois voando. Será que o tão esperado apoio virá?

Minha amiga muito considerada LILI TABOSA anotou em sua agenda um giro pela Europa. Pensamento positivo, lia. O bom desta vida é saber vivê-la.

Desde terça-feira passada estão proibidos em todo o Território Nacional o uso, comercialização e distribuição dos produtos agrotóxicos organoclorados. A decisão foi do Ministro da Agricultura, PEDRO SIMON e consta da Portaria n.o 329, por ele assinada.

* * * * *

Unidos, pela mesma ... e ... o charminho dos pimpolhos do maternal Chapeuzinho Vermelho, quando comemoraram a Independência do Brasil desfilando garbosamente sobre o asfalto novinho que, em boa hora, pintou na rua daquele colégio. Na parte da tarde, a dose foi repetida pelos alunos do Centro de Ensino Moderno.

O DEVER NOS CHAMA. Esta colunista foi sorteada para participar do II ENCONTRO NACIONAL DE ASSESSORES DE IMPRENSA para, na qualidade de Delegada, participar do evento com os demais colegas da área. Porém, devido o acúmulo de trabalho inerente à programação para o DIA D, elaborada pela SEDUC, não será possível a nossa participação. Morrendo de tristeza, ficamos cá, na torcida do êxito das coleguinhas que irão a Recife.

Quem planta colhe. Está uma beleza a plantação de hortaliças feita pelos alunos da BELISARIO PENA, sob a orientação de D. NADIR ALBUQUERQUE. A garotada está vibrando com o fruto do trabalho que está ajudando muito na alimentação deles próprios.

* * * * *

Uma abração para LINDAURA MENEZES (Sra. ESRON MENEZES NETO) pelo seu aniversário dia 2 de setembro.

Na foto, por ocasião da Assembléia leonística, leões e domadoras atentos para os assuntos discorridos todos de relevante interesse dos presentes.

Alimentação

A alimentação, Calcanhar de Aquiles da Velha República e que o é também da Nova, vai sofrer desta um chega pra lá: o Governo vai manter a estabilidade nos preços dos produtos de largo consumo popular, envolvendo 190 itens diferentes, por um prazo mínimo de 60 dias.

Entre esses itens estão manteiga, leite, carne, frango congelado, farinha, margarina, etc. Não dá nem para acreditar, mas, de qualquer forma, ficamos na torcida para que a coisa funcione e a gente possa ter esses dois meses de trégua das máquinas remarcadoras de preços. Agora, depois desses 60 dias, é a gente se preparar pra sair de baixo que o fardo virá com mais de mil.

FORÇAS OCULTAS A MOSTRA

O Sr. Jânio Quadros, personagem político dos mais contraditórios dos últimos cinco lustros, já anda prometendo que fechará com chave de ouro a sua campanha para a Prefeitura de São Paulo: Vai contar com todos os EFES e ERRES, minúcias e detalhes, as verdadeiras razões de sua renúncia à Presidência da República em 61. Sem dúvida vai dar ibope, qualquer que seja o horário por ele escolhido para a revelação do inusitado episódio.

Nossa objetiva registrou a entrega de uma cadeira de roda a um menor carente feita pelo LIONS PORTO VELHO, na presença do Governador do Distrito L-1 e sua domadora (H) que aparece na foto entre o presidente do Lions Centro, sua domadora e a domadora ROSIMARY COSTA.

Fala cidadão

O programa "Fala Cidadão", lançado na última quarta-feira pelo Presidente José Sarney — e já em experiência em Brasília há dois meses — permitirá ao cidadão brasileiro entrar em contato direto com o Governo, embora as ligações telefônicas corram por conta do reivindicante.

Para que o programa funcione nos moldes previstos pelo seu responsável, o Ministro Paulo Lustosa, da Desburocratização, todos os Ministros deverão tomar conhecimento diariamente das reivindicações que lhes serão encaminhadas, de sorte que os cidadãos tenham resposta às suas reivindicações no menor espaço de tempo possível.

No momento, o "Fala Cidadão" só chegou a algumas capitais e municípios (Rondônia ficou de fora), mas o Ministro Paulo Lustosa pretende, até dezembro próximo, integrar todas as capitais ao sistema, inclusive com possibilidades de atendimento ao cidadão a nível local.

Na sexta-feira passada a família leonística desta paragem reuniu-se em Assembléia que foi comandada pelo governador do Distrito L-1, CL EDISON FIDELIS DE SOUZA, pertencente ao Lions Centro de Ji-Paraná e aqui veio especialmente para o evento. Na foto o governador EDISON SOUZA e os presidentes dos três clubes — Lions Centro, Lions Rio Madeira e Lions Marechal Rondon, todos de Porto Velho.

JUROS ENGANOSOS

Logo após o anúncio feito pela edição do Jornal Nacional (Globo) de segunda-feira última, de que o Banco do Brasil baixara os juros para desconto de duplicata para 5% ao mês, os comerciantes começaram os preparativos para a comemoração. Lamentavelmente, entretanto, ainda na mesma edição, Cid Moreira corrigiu, a taxa ficou em 8% ao mês. Era bom demais para ser verdadeiro...

Aliás, para quem repassa aos bancos o filé de seus negócios através dos descontos de duplicatas, a taxa anunciada teria que dar samba mesmo.

Civismo

A abertura da Semana da Pátria, apesar de se pretender realizar a chama da civismo, não teve a cobertura necessária da imprensa e o que se viu foi a praça do Palácio praticamente sem ninguém a não ser os escoteiros, estudantes e autoridades, por ocasião da entrega do Fogo Simbólico. Lamentável.

GUAJARÁ FALOU

Depois de um mutismo que parecia eterno, Guajará-Mirim voltou a falar. Foi o PMDB da Pérola para prestar solidariedade ao Prefeito José Guedes, ... de suas incursões às barricadas pedelistas. Comentam por aí que a força propulsora da mensagem decorreu do meteórico governo itinerante que por lá passou no fim da semana e, sentindo-se capital, a Pérola do Mamoré não deixou por menos e caprichou na mensagem. E isso aí, fazer tudo que tem direito antes das chuvas chegarem...

Faztudo não vai ao Copão

O centroavante Faztudo não poderá disputar a fase final do Copão da Amazônia no Território de Roraima, no período de 25 a 29 próximo, porque foi suspenso pelo Tribunal Especial de Justiça Desportiva da CBF, em quatro partidas, tendo em vista a sua expulsão no jogo da fase preliminar em que o Ipiranga venceu ao Rio Branco, da Argentina.

Por isso, o comando técnico do time azulino já está à procura de um novo centroavante de ataque para disputar a competição, enquanto que o também centroavante Washington, foi suspenso uma partida pelo TEJD, já que foi expulso na mesma partida. Devido a suspensão o dirigente do Ipiranga já decidiu que Faztudo não irá a Roraima.

O supervisor Pedro Paulo está tentando trazer de volta ao clube o centroavante Zé Carlos, que disputou o primeiro turno do Campeonato Estadual. Além disso, é bem provável que Natanael, do Clube Atlético Vetranos de Vilhena, seja incorporado à delegação.

SANTARÉM VOLTA AO ITAPUÃ

A equipe do Santarém volta amanhã ao Distrito do Itapuã D'Oeste para a revanche com a Seleção local. Desta vez, segundo o presidente Zé Pequeno, o time do Mercado Central vai à desforra, pois levará todos seus titulares. O jogo será à tarde e seguirá chefiando a delegação o jornalista João Tavares, com auxílio de Luiz Gonzaga.

CHAMADA DE EMPREGADO

Solicitamos a presença da Sra. EGILCE DOS SANTOS FREITAS, portadora da CTPS nº 12010/0002-RO, em nosso escritório situado à Rua Paulo Leal, s/nº, Centro, no prazo de 1º (um) dias. O não comparecimento será considerado abandono de emprego na forma do Art. Digo 482 letra "j" da CLT.

Edson Nonato dos Santos Freitas

EXTRAVIO DE DOCUMENTO

LION AMAZÔNIA S/A., empresa comercial estabelecida nesta cidade de Porto Velho-RO, à Rua Presidente João Goulart, n.º 885, Bairro Mato Grosso, com CGC 04.526.804/0002-08 e Inscrição Estadual 22.000.020-4, comunica o extravio das 1ª e 4ª vias da Nota Fiscal n.º 088112 e canhoto n.º 004062 de sua emissão, datada de 12.08.85 contra Construtora Ribeiro Gonçalves S/A., empresa Comercial, estabelecida nesta cidade de Porto Velho-RO, à Av. Presidente Kennedy n.º 1436, com CGC 15.182.284/0001-13 e inscrição Estadual 22.108.101-4, e que o documento acima mencionado foi cancelado e substituído pela Nota Fiscal 088113 e canhoto n.º 004061 datada de 12.08.85, contra a mesma empresa.

E. T. B.

EDITAL DE PROCLAMAS

Cabanagem - Sesquicentenário

VITOR HUGO OAB/RJ

Acabo de ler o livro "Cabanagem — A revolução popular da Amazônia", lançado dia 27 de agosto em Belém, um agradável presente da Presidente do Conselho Estadual de Cultura do Pará, Maria Anunciada Chaves, e de seu autor Pasquale Di Paolo.

Quem é ele, que há 16 anos trabalha na Amazônia (Rondônia e Pará)? Ás pedras, o chão das "Pedrinhas" podem falar sobre Pasquale Di Paolo; o Centro Social e o Bairro do Rosário também. Em Porto Velho, "Pe. Pasqual" já esteve por um ano no 1º nome num rio da Linha Telegráfica de Pinto Velho, que tem boa margem de especialização em atribuir, tirar e apropriar nomes de ruas, ladeiras, pontes, que Pasquale Di Paolo detém muito valioso. Atualmente é Professor Adjunto da Universidade Federal do Pará, ocupando a Cátedra de Ciência Política. É licenciado em Filosofia e em Ciências Sociais, com Mestrado em Sociologia e doutorado em Filosofia Social com a tese "Mediação Política e Integração Humana", trabalho acima de qualquer suspeita.

Para mim, o grande mérito é a linha de condução da "Cabanagem", descobri-lo logo no início: uma homenagem especial a Tancredo de Almeida Neves. Valeu! porque a Cabanagem constitui o momento mais alto da luta pela igualdade e pela liberdade na Amazônia, sob a bandeira de Angelim; os outros não querem porque são cagaiadas!

"Cabanagem" precisa ser lido como urgência selecionado por aqueles que abordam "Independência Social" e "overtaken" pela seara da política infelizmente. Dos dois ódios como pode ser vista a Cabanagem — motivo político e rebelião das massas populares — vê-se em "Cabanagem" a ótica popular, a vitória dos derrotados.

Os vencedores, de fato, ganham medalhas pomposas. Mas o povo, como oceano que engole as pólvoras espumadas e depois reflete luminoso o brilho do sol, resiste às derrotas e continua a transmitir, na memória das consciências, a aspiração à igualdade e à liberdade, e com a aspiração transmite também a Esperança, geradora da Nova História".

Nova história ainda precisa ser escrita, porque ela não pode ser reduzida a fonte curiosa, a lenda, a homenagem e lenda. A história como ação é o dever da humanidade e não apenas comprometimento militares e bélicos. A História é feita pelos grandes e pequenos, pois todos participam na construção da história. Aliás é o homem comum o verdadeiro sujeito e autor da história e que devemos conhecer para compreendê-lo melhor.

É o homem comum o cidadão que forma o povo, o cidadão majoritário, objeto da educação e detentor do poder; o povo de fato, é constituído de homens concretos e cidadãos, na prática quotidiana de direitos e deveres. "Sem consciência de cidadania não há povo, mas apenas agregado humano; e sem cidadania não há soberania, mas arbítrio e dominação. A história, para se constituir, deve ser história de um povo".

Os idealistas, os poucos idealistas sérios, que porventura ainda acreditam no peso de um ideal, precisam ler "Cabanagem". Talvez entendam que o momento atual não é diabólico de baderna.

Isto porque o o projeto cabano, por estar construído na "cidadania" era politicamente avançado no processo indígena, superava o Tribalismo; no processo exógeno, apresentava uma alternativa ao corporativismo clerical, militar e burguesial ainda hoje predominante.

A Revolução Cabana — que em momento subiu Rio Madeira acima — "mina hoje a emergência de um povo, cuja sociedade foi varrida pelo recurso legítimo do genocídio.

Mas o sacrifício do Povo massacrado da Amazônia permanece na História como testemunho da luta pela liberdade e de esperança na construção de uma NOVA SOCIEDADE, construída na liberdade e pleno exercício da cidadania; estabelecendo consenso e Vitória dos derrotados, sérios, na mesma superfície, a que não é apresentado no período televisivo "A Tenda dos Milagres" (a propósito: "Cabanagem" bem que poderia merecer um lugar na TV e pertencer para um bom documentário: é uma questão de poder de influência!...)

Os cabanos em sua maioria, morreram, mas as idéias não morrem (a não ser que morras e nas idéias e sobrepujam): eles vivem desafiando e formulando ainda hoje o processo político brasileiro.

A Revolução Cabana de há 150 anos e 9 meses (7 de janeiro de 1835), como emergência histórica da consciência política da Amazônia, não pode ser acontecido em vão.

"Quel haber aura audito, sodear" que, em bom português se traduz: "para bom entendedor, estas palavras bastam".

Uma sociedade torna-se um País
na medida em que desenvolve a
Cidadania de seus habitantes e
a história de seu Povo.

IMERON
Coberturas e Estruturas Metálicas
Andaimes Desmontáveis
Tanques p/ Combustíveis
Caixas D'água
PRODUTOS METÁLICOS
RUA D. PEDRO II, 1.234
FONE: 221 - 5210

banacre
BANCO DO ESTADO DO ACRE S.A.
Pague em dia suas contas em nossas Agências e Postos de Serviços.
Lá recebemos: Taxas de Água, Luz, Telefone, Imposto de Renda, FGTS, INPS, ICM, Taxa Rodoviária e outros Tributos.
20 ANOS SERVINDO A COMUNIDADE

FARMÁCIAS DE PLANTÃO

Drogaria Santa Maria II, Av. Pinheiro Machado em frente o Colégio Kennedy (NOTURNO).

Drogaria Ceará, Av. Carlos Gomes c/ Rua Joaquim Nabuco (NOTURNO).

TUTTI-FRUTTI
A MANEIRA NATURAL DE SE ALIMENTAR

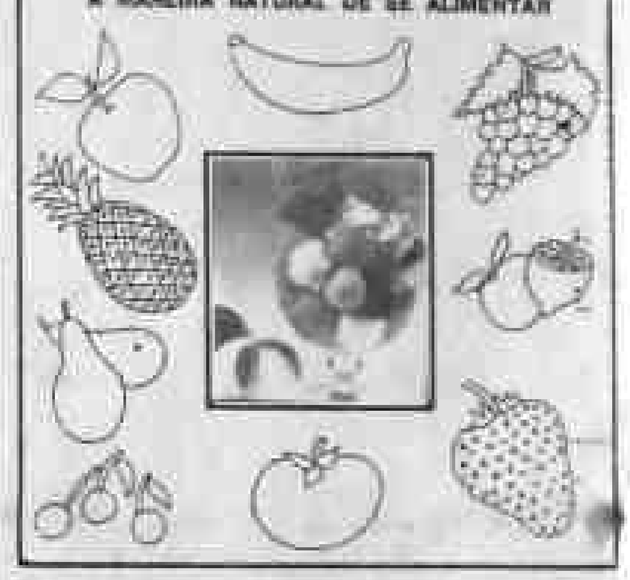

REVENDEDOR (A)
GANHE Cr$ 990.000,00 e mais ajuda de custo mensal. Seja revendedor (a) dos nossos produtos: Camisetas, Tênis e roupas infantis, etc. Remeta nome e endereço para Caixa Postal 1.800 — Curitiba-PR. Material Gratis e sem compromisso, acompanhado de catálogos coloridos e sua carteirinha de identificação.

ARQUELAU DE PAULA
ADVOGADO
CÍVEL - COMÉRCIO - AGRÁRIO
EDIFICIO RIO MADEIRA, 2º ANDAR CONJ. 202/203
TEL.: 221-7037

MULT SERVICE
CONTABILIDADE
CONSULTORIA E
ASSESSORIA EMPRESARIAL
Abertura de firmas
Assistência fiscal
Av. Farquar N.º 1050 Fone 221-1782 e 221-8289
ESTA EMPRESA TEM ASSISTÊNCIA DA MULT SERVICE
ESTA EMPRESA NÃO TEM ASSISTÊNCIA DA MULT SERVICE

Fiat com preço de NOVO USADO
Promoção por 90 dias
Faça o teste SÃO TOMÉ! Vá a COVEL conferir...
COVEL
Atendimento por contato pessoal
COMERCIAL DE VEICULOS LTDA — COVEL
AV. CARLOS GOMES, 1135 — CENTRO

AGORA EM RONDÔNIA
RONDATA COMPUTAÇÃO
IBM—PC APPLE TRS—80 SINCLAIR
Assessoria — Consultoria
Tudo para microcomputadores — Suprimentos — Modens — No BREAK — Estabilizadores — Consultoria — Livros — Análise e Programação.
Cursos ministrados dentro da nossa empresa.
Atendemos em todo o Estado
Ligue para PERGEL — (069) 216-2020 —
ARIQUEMES - R.

Aroma
A maneira certa é a que O Boticário leva até você naturalmente
AV. 7 DE SETEMBRO nº 1937
PORTO VELHO RO.
fone-221-5204

Iate Clube de Rondônia
EMBARQUE NESSE REQUINTE
Informações : 221-4789

GUIDACCI

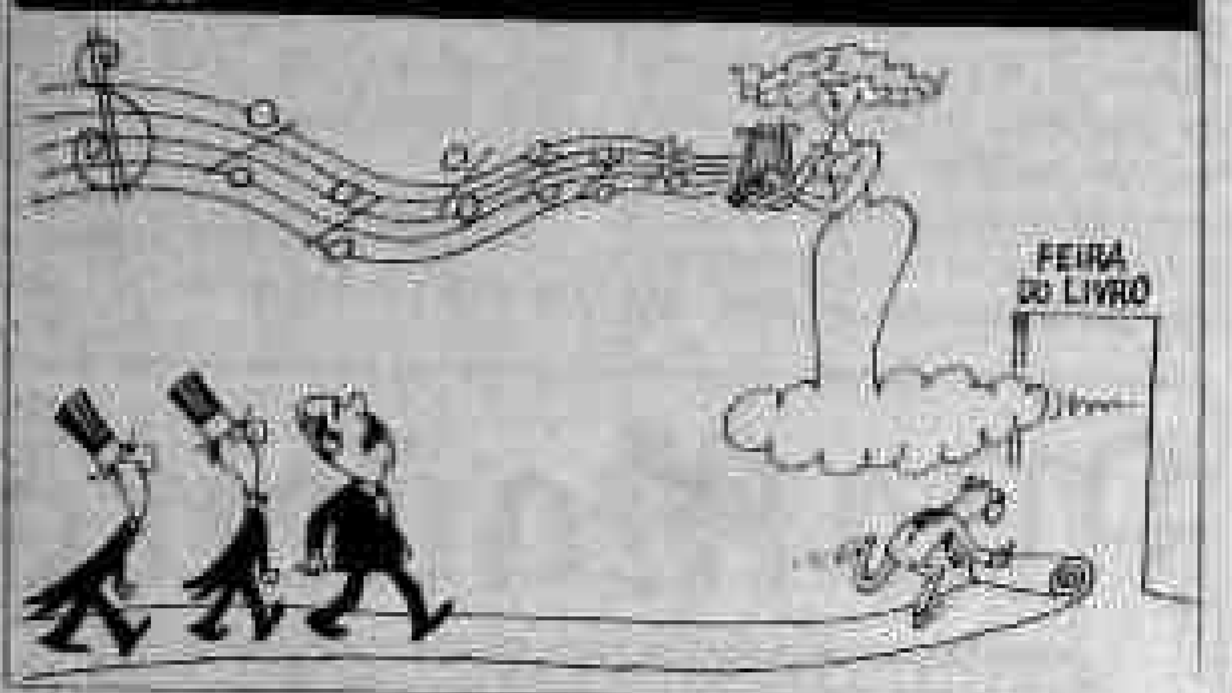

RELACIONAMENTO CORTADO — Explodiu na semana passada uma verdadeira bomba atômica no relacionamento do Congresso Nacional com a imprensa, mais precisamente porque o Jornal de Brasília publicou (e o AM reproduziu em sua 1a. página) uma foto de um circo ao lado da cúpula do Senado, com a seguinte legenda: "Um circo e algumas semelhanças". Em nota lida da Mesa, o presidente da Câmara, deputado Ulysses Guimarães, afirmou: "Este Congresso Nacional, que já foi sitiado e fechado pela ditadura, é a trincheira da democracia. Atingí-lo é maquinar o seu fechamento, é preparar a volta à violência, ao uso do arbítrio, à política dos privilégios dos grandes grupos econômicos". O relacionamento Congresso/Imprensa não anda bom não; estão se arrepiando.

O CHEQUE SEM FUNDO É O PROBLEMA DE HOJE TRANSFERIDO PARA AMANHÃ... (CDL)

UM AVISO — Não queremos exigir demais de nossos apresentadores, locutores e publicitários, mas dispensar o mínimo não podemos. Domingo ouvimos por mais de uma vez um certo publicitário (locutor de Tv) anunciando um filme que será levado ao ecran do Cine Resky falar: crocodiLHO, crocodiLHO, crocodiLHO. CROCODILHO é... Pô! nem crocodilo o moço sabe falar. É nisso em que dá "Os Trapalhões" da TV Globo, uma "escola" para ensinar se falar errado — um verdadeiro massacre da língua mater.

A INFLAÇÃO SOBE... OS PREÇOS TAMBÉM

IGREJA TAMBÉM "ENTRA" — A Igreja é totalmete favorável a Reforma Agrária e se existem terras da Igreja por aí, elas também devem entrar na Reforma. A opinião é do Bispo de Macapá, Dom Luis Soares Vieira, durante a XIX Conferência da Regional Norte II da CNBB, encerrada neste final de semana, com uma celebração eucarística. O bispo macapaense disse que a revisão fundiária do País é uma necessidade fundamental, para que haja democracia no País. "Enquanto houver concentração de terras nas mãos de poucos, teremos miséria, fome e violência, como consequências", afirmou. Para ele, a questão da Reforma Agrária não se resume na divisão das terras, mas também na criação de condições para que o homem se sinta bem na terra. A reunião da CNBB no Pará teve a duração de 3 dias.

EDUCAÇÃO É A BASE. 18 DE SETEMBRO O DIA "D"

INOVAÇÃO — Os supermercados brasileiros estão caminhando na mesma direção que os americanos e europeus: pouco a pouco, as moças das caixas deixarão de lançar os preços nas máquinas registradoras. Os produtos virão com códigos de barra, impressos, que serão "lidos" por equipamentos óticos e automaticamente registrados pelo preço. Será o fim da fraude, o aumento da segurança e da velocidade no atendimento. O que é corrente e comum nos países industrializados esbarra, contudo, em uma série de problemas no Brasil, e o maior freio no processo de automação comercial é a falta de equipamentos produzidos aqui.

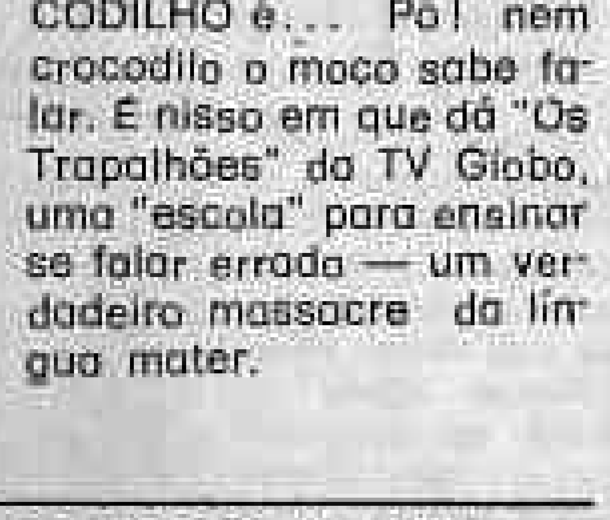

DETALHES DO COTIDIANO

Sede do poder

Ary de Macedo

Quando o Governo itinerante do sr. Angelo Angelin, deslocado para Guajará-Mirim, conquista mais uma etapa de sua administração, de repente a sede do poder do pemedebismo da "Pérola do Mamoré" mostra à sociedade de sua vontade de participar da administração municipal, querendo ser ouvido nas indicações para preenchimento dos cargos e reivindicando algumas secretarias, como se o Prefeito Isaac Bennesby fosse nomeado e não eleito pelo voto popular e estivesse jungido aos compromissos da Aliança Democrática.

Essa seria uma das razões dos ressentimentos do PMDB de Guajará-Mirim contra o governador Angelo Angelin e contra o sr. Jerônimo Santana, que não atendaim aos seus pleitos. Parece-me, segundo as notícias que dali emenam, que foi fumado o cachimbo da paz. Mas para que o PMDB possa participar da administração municipal precisa haver, se é que a esta altura já não houve, uma composição com o Prefeito e o PDS, o que não seria difícil pela força que o poder maior pode oferecer em termos de benefícios à coletividade guajaramirense. Por isso mesmo é que já se fala, nos corredores palacianos e do legislativo sobre uma possível adesão ao Governo do deputado que representa aquela comunidade. E, embora esse fato venha sendo negado até com certa insistência, o governador Angelin acaba de pronunciar uma frase de efeito que pode dirimir muitas dúvidas sobre a questão, quando admitiu ser mais fácil conviver com o prefeito do PDS, Isaac Bennesby, que com os integrantes do PMDB.

Como política é dinâmica, enquanto o PFL se vê acuado com as ofensivas pemedebistas de desestabilizar a Aliança Democrática em termos regionais, o PMDB vem conseguindo adesões valiosas, já contando com dois Senadores e cinco Deputados Federais, e alguns de seus elementos chegam a anunciar para breve mais três deputados estaduais, sem contar com a adesão de outros vereadores, como a do vereador Lucivaldo Soues, que, a exemplo do Senador Claudionor Roriz, voltaria à casa paterna, o que viria confirmar a sua presença à frente da Secretaria Municipal de Administração.

De minoria expressiva em todo o Estado e no Congresso Nacional, o PMDB de Rondônia volta a ser o partido majoritário em nosso Estado. Política é isso, gente boa. Quem menos anda, voa.

GOVERNADOR SOB PRESSÃO

Correm rumores de que no fim da semana, numa reunião da cúpula pemedebista, da qual teriam participado também o senador Galvão Modesto e o deputado Assis Canuto, as mais recentes aquisições do Partido, o governador Angelo Angelin teria sido pressionado a rachar com o PFL, desfazendo assim o acordo da Aliança Democrática. Tantas teriam sido as pressões que o chefe do executivo rondoniense, insatisfeito com esse posicionamento, teria colocado o cargo à disposição do PMDB, como única solução para viabilizar o que pretendiam.

Embora essas notícias careçam de confirmação, diante do que vem acontecendo em matéria de assédio ao governador por parte de alguns radicais pemedebistas, aproveitando-se do lançamento de candidatura em separado a Prefeito pelo PFL, pode-se chegar a uma conclusão de que esse fato não aconteceu, está muito próximo da verdade, porque o governador Angelin vem se conduzindo de maneira exemplar como mandatário do poder e como fiel cumpridor dos compromissos assumidos no que tange à Aliança Democrática, mesmo antes do Presidente José Sarney ter solicitado ao governante pleito nesse sentido, como andaram propalando "pelai".

Verdade ou boato, não se sabe, a intenção do pemedebismo é de desfazer o compromisso assumido. Tanto assim que o Prefeito José Guedes já aceitou a "recomendação" e afastou quatro secretários municipais indicados pelos pefelistas, nomeando para uma das secretarias — a da Saúde — um elemento do PMDB, e não aceitou as indicações feitas para as outras pelo PFL, sob a alegação de que não são nomes de sua confiança. Aliás, a esse respeito, talvez o Prefeito tenha lá suas razões, porquanto teria confidenciado a amigos que a lista encaminhada pelo PFL não trazia inovações. Indicava os secretários adjuntos para as Secretarias vagas e sugeria novos nomes que ficariam como Adjuntos, o quê, convenhamos, não é lá muito convincente em termos de mudança.

Mas, como a luta pelo rompimento da Aliança continua sofrendo pressões cada vez maiores sobre o governador Angelin, tentando romper sua resistência, provavelmente muita coisa poderá acontecer até mesmo uma renúncia governamental, que, no entender de alguns pemedebistas, faz parte das conjecturas com objetivo a ser alcançado.

Alto Madeira

EMPRESA ALTO MADEIRA LTDA
Fundada em 15 de abril de 1917
EURO TOURINHO
Diretor Geral
LUIS MALHEIROS TOURINHO
Diretor Superintendente
NEUSA MALHEIROS TOURINHO COSTA
Diretora Administrativa
LIGIA SELOHE TOURINHO GAIOTTO
Diretora Técnica
JOSÉ LUCIO ALBUQUERQUE
Editor Chefe
Direção — Redação e Oficinas
Rua Barão do Rio Branco, 96 — Tels. [illegible]
Impresso em Off-Set

ASSINATURAS
Capital (Anual) Cr$ [illegible]
Exterior (Anual) Cr$ [illegible]
Exemplar do Dia Cr$ [illegible]
Exemplar Atrasado Cr$ [illegible]

SUCURSAIS
SIMA — Rio de Janeiro: Rua Almirante Gomes Pereira, 72 — Telefone: (021) 541-6087 — CEP 22291 — Telex 021-23668. SIMA São Paulo, Rua Sete de Abril, 230 — 9º andar — Telefone: (011) 211-1022 — CEP 01044 — Telex 011-25617. SIMA Brasília, Ed. Ambagaara Conj. 906. Setor Comercial Sul — Telefone: (061) 224-7301.
Ponto de Vista — Os artigos com autoria ou dos autores não traduzem necessariamente a opinião do jornal. Sua publicação obedece ao propósito de estimular o debate dos problemas brasileiros e principalmente o regional, ao mesmo problemas.

OPINIÃO EM 30 LINHAS

Não pelo fato de haver sido, uma das vítimas do acidente de sábado em frente à AABB, o presidente da Assembléia Legislativa, mas, principalmente, pelo fato do descaso total com que as autoridades vêm tratando a questão da segurança nas estradas e ruas em Rondônia, permitindo um trânsito louco e violento, é que está na hora de haver uma parada para pensar — e dar uma solução séria para a questão.

De nada adianta a PM realizar, quando o Denatran manda, várias blitz's pela cidade. Nem ficar com seus policiais circulando no centro, muitas vezes apenas circulando, sem atentarem e atuarem na repressão à violência no trânsito, sem nem ao menos dirigi-lo — preferindo aplicar multas que levam à suspeição de que haja faturamento por detrás — antigamente havia um incentivo percentual sobre multa aplicada.

O trânsito da cidade, sem qualquer dúvida, é um dos mais violentos que se tem idéia, em parte pela deseducação de motoristas, ciclistas, motociclistas e pedestres, em parte porque a PM não atua como deveria, em parte pela falta de sinalização adequada, quer dizer: cada um de nós leva uma parcela na culpa.

Nos finais de semana, então, tanto na rodovia (aliás, nas rodovias) quanto dentro do perímetro urbano, andar de carro é sinônimo de suicídio. Nas BR's em Rondônia também por culpa do DNER, que não cumpre com sua parte, preferindo a omissão do que o cumprimento da legislação que preceitua a sua parcela de responsabilidade — e de participação.

Aqui se faz uma colocação: no Paraná existe (e funciona, perguntem a quem já andou de carro por lá) a Polícia Rodoviária Estadual, atuante. Em Rondônia, onde o número de rodovias é tão pequeno, isso não se vê e os resultados aí estão, com mortes seguidas, com acidentes graves.

O que falta em Rondônia, na verdade, é se passar das palavras à ação. Se faz muitos anúncios, conjecturas e promessas quando acontecem casos graves, há mais palavrório mas depois tudo continua como antes. E quem quiser usar as ruas da cidade ou as rodovias que se cuide.

Até amanhã.

Austregesilo de Athayde

Nem os deuses sabem

As pesquisas de opinião pública, invenção relativamente nova, vinda como tantas outras dos Estados Unidos, estão sendo questionadas aqui, neste pródromo eleitoral das prefeituras nas principais cidades do País. Os grupos contrariados pelos números que atestam a posição dos candidatos no pleito de novembro, mostram-se inconformados e contestam, cada qual, é claro pondo em dúvida o favorecimento dos seus competidores. Acusam as empresas consultivas de parcialismo, segundo os interesses materiais, ou de outra natureza, que movimentam as suas equipes. Sendo instituições humanas, haverá sempre a possibilidade de influências destorcivas, neste ou naquele caso, mas a regra é que espelham uma realidade que, no entanto, não deve ser tomada como uma prescrição fatal para o destino dos candidatos.

Nada nas democracias é mais volúvel do que a opinião pública, sujeita a apreciações mutáveis ao sabor de acontecimentos, muitas vezes inteiramente imprevisíveis. O que se apura hoje, com a distância de dois meses do pleito, está bem longe de ser uma sentença irrecorrível. A vitória que se anuncia pelos dados colhidos nas pesquisas, pode ser certíssima, neste momento, e amanhã mudar inteiramente em virtude de um acontecimento, ou de uma simples versão que altere o julgamento popular. Como a mulher, a opinião varia muito. Não variará tanto a opinião dos partidários leais, e sim a poderosa camada dos espectadores, e os que não se filiam, dos que até a última hora aguardam algum elemento novo de convicção. A flutuação dos indecisos é o ponto insubstancial que afirma ou desmente as previsões das consultas de opinião.

O caso da segunda eleição de Harry Truman, nos Estados Unidos, em 1948, é muito expressivo. A Gallup e as pesquisas [illegible] dos jornais condenavam o então presidente a uma derrota certa. Madame Roosevelt em Paris comunicava-me o seu desalento. Abertas as urnas, [illegible] o velho e falado [illegible] do Missouri mais uma vez impôs o seu [illegible], mas [illegible] com os sentimentos e interesses do povo norte-americano. Ninguém, portanto, se embale ou se desanime com os algarismos favoráveis ou adversos, [illegible], mas de apenas dois meses do pleito de novembro. Nas democracias, nem os deuses sabem hoje o que poderá acontecer amanhã.

BASE FOI DESTAQUE NO DESFILE DA INDEPENDÊNCIA

A comemoração da Semana da Pátria em Porto Velho, este ano, não teve novidade nenhuma. Até mesmo no atraso do desfile do dia 7, foi parecido com os anteriores, apesar da Nova República. O sol quentíssimo foi uma das poucas diferenças, pois este ano o "astro-rei" caprichou e foi mais quente do que nos outros dias do mês.

As reclamações este ano, foram bem maiores do que as dos anos passados: as emissoras de rádio lamentavam a falta de providências para que pudessem fazer transmissão direta. Tudo precisou ser gravado, inclusive para a televisão. As rádios não tinham "tomada" para ligação dos equipamentos. O "trio elétrico" do Chagas Neto foi outra diferença. Este ano não colocaram serviço de som na avenida para anunciar a passagem das escolas (não confundir com carnaval...) e o "trio elétrico" funcionou como um "quebra galho". Outra reclamação: não foi distribuído o "histórico das escolas" e a imprensa não contou com os dados detalhados sobre o desfile.

Os relógios marcavam exatamente 8 horas e 45 minutos quando os chefes dos três poderes chegavam ao palanque: o governador, o presidente da Assembléia e o presidente do Tribunal de Justiça, acompanhados de outras autoridades, ocuparam o palanque central, "B". Até aquele momento autoridades e convidados lotavam a pista, no meio da avenida, e somente entraram no palanque quando o governador chegou. O palanque "A" foi ocupado por oficiais militares e o palanque "C" ficou livre para os penetras.

CERIMONIAL

Mais uma falha: a Bandeira Nacional foi colocada do lado esquerdo do palanque do governador. Todo ano ela ficava certinha, no lado direito e até, segundo informaram, existe um buraquinho no chão. Às 9h10min o desfile iniciou, com a passagem dos ex-combatentes diante do palanque oficial. O horário normal é 8 horas e este ano aconteceu o maior atraso já verificado na história dos desfiles de 7 de setembro, fazendo com que terminasse perto de meio dia, com o sol "lascando" e causando problemas na assistência.

DESTAQUE

A Base Aérea de Porto Velho foi o destaque especial, desfilando pela segunda vez na Semana da Pátria este ano com um contingente bem maior do que o do ano passado. Os escoteiros desfilaram fora de ordem, pois primeiro, de acordo com o programa, passaria a Guarda de Honra da Bandeira Nacional. O Jornal do Taborda, com uma semana de atraso, foi distribuído nos palanques e foi de muita utilidade: como abano e como chapéu, protegendo ilustres cabeças contra o sol.

No encerramento do desfile, às 11h30min, a passagem de escolas de datilografia e dois protestos: das mulheres, que desfilaram com faixas e placas reclamando contra a alta do preço da carne, e dos motoristas de táxi, contra as autoridades que saíram do palanque antes da passagem dos táxis. O presidente do Sindicato desceu do carro, na frente da fila e falou alto, dizendo que os motoristas haviam sido desprestigiados: "Isto é uma grande desorganização, pois fomos incluídos no programa e não podíamos ficar fora desse jeito".

Assim terminou o grande desfile da Independência, o primeiro da Nova República.

3,5 Bi para combater a malária

Foi assinado ontem pelo Governo do Estado e a Sucam, um convênio envolvendo a Superintendência do Desenvolvimento do Centro Oeste, Departamento Nacional de Obras e Saneamento e as prefeituras de Porto Velho e de Ariquemes, no valor de 3 bilhões e 520 milhões de cruzeiros para serem utilizados no combate ao anofelino, mosquito transmissor da malária.

O chefe do Gabinete Civil, Antonio Picheti, ao lado do prefeito José Guedes, ouve o diretor substituto do DNOS, Jeferson de Almeida

O convênio objetiva criar um cinturão de proteção em Porto Velho e Ariquemes, contra a malária, atingindo na capital as bacias das Lavadeiras, do Juazeiro, além dos conjuntos habitacionais Marechal Rondon, 4 de Janeiro e 22 de Dezembro bem como os que estão em obras. Em Ariquemes será feita a drenagem do canal da Malária e das 4 Nações.

Os recursos são oriundos do Polonoroeste (2 bilhões e 520 milhões) e do Departamento Nacional de Obras e Saneamento — DNOS (1 bilhão de cruzeiros). Porto Velho receberá 1 bilhão e 490 milhões de cruzeiros e Ariquemes 1.080 milhões em 12 parcelas iguais.

O convênio foi assinado pelo chefe da Casa Civil, representando o governador, Antonio Picheti, pelos prefeitos de Porto Velho e de Ariquemes, José Guedes e Genill Valério, respectivamente, pelo diretor geral substituto do DNOS, Jeferson de Almeida, e pelo superintendente da Sucam Francisco Xavier Beduschi.

Candeias ganha linha de ônibus

Com quatro viagens rumo a Porto Velho e com o mesmo número de volta, foi inaugurada pelo secretário municipal de Transportes, José Ferreira da Costa e pelo prefeito da capital, José Guedes, a primeira linha de ônibus para o distrito de Candeias, na última sexta-feira.

Inicialmente, conforme informou o proprietário da empresa Novo Brasil, Jerônimo Cabral, os ônibus estarão saindo do terminal rodoviário urbano, próximo ao Ipiranga, às 6, 11, 13 e 17 horas enquanto que de Candeias os carros sairão às 7, 12, 14 e 18 horas. "Esta linha virá beneficiar grandemente a população de Candeias que trabalha em Porto Velho e aqueles que vivem no centro e trabalham em Candeias", disse ele.

Para o administrador de Candeias, Rosendo Duarte, o "nosso distrito se sente muito feliz com a iniciativa da Prefeitura, já que veio para explicar e está se lembrando do nosso povoado". As passagens estão sendo cobradas a Cr$ 1.000.

MMR desfila protestando: preço da carne

As mulheres ligadas ao MMR, (Movimento das Mulheres de Rondônia), por pouco não puderam realizar a passeata que planejaram para o dia 7 de Setembro na avenida Farquhar, não fosse a ação de um oficial da PM que liberou a pista logo após os policiais haverem feito uma barreira humana para impedí-las de desfilar.

Portando faixas com frases protestatórias contra o preço da carne, as simpatizantes do MMR, logo após as apresentações das escolas, invadiram a avenida Farquhar gritando palavras de ordem, "numa tentativa de despertar as autoridades para este problema e fazê-las ver que a comunidade não pode continuar sofrendo as agruras que vem sofrendo. O Governo pode e deve fazer alguma coisa para frear estes aumentos abusivos da carne", conforme uma das manifestantes afirmou.

COVEL Prêmio

Plenário pró-participação popular na Constituinte

"Constituinte sem povo não cria nada de novo". Assim diz o cartaz alusivo à realização do Plenário Pró-participação popular na Constituinte. Será uma reunião popular que contará com entidades de bairros, debatendo diversas questões sobre o futuro do país e os constituintes que foram escolhidos para a comissão nacional provisória.

Essa reunião acontecerá no próximo sábado e domingo, no auditório do Instituto Maria Auxiliadora. No primeiro dia irá das 18h30min, às 22h30min, enquanto que no segundo das 14h00 às 17 horas.

As entidades que participarão do plenário são as seguintes: Comissão Pastoral da Terra, Conselho Indigenista Missionário, Pastoral da Juventude, Partido dos Trabalhadores, Central Única dos Trabalhadores, Solo Urbano, Coordenação de Pastoral da Arquidiocese, Movimento Sem Terra — secretário estadual, coordenação do Ano Internacional da Juventude, Associação dos Professores, Associação dos Estudantes e seccional da Ordem dos Advogados do Brasil, que discutirão sobre o que é a Constituinte, discutirá a Constituinte sem o povo e também a forma como participar na elaboração da mesma.

Concentração da juventude

No Dia Internacional da Juventude, 22 de setembro, a Arquidiocese de Porto Velho e a Pastoral da Juventude dá prosseguimento a uma programação que será cumprida do dia 14 ao dia 22, mobilizando toda a sociedade porto-velhense.

Depois de apontar a programação, a Pastoral da Juventude distribuiu, junto com ela os cartazes que recebeu das Pontifícias Obras Missionárias e da Paju da Confederação Nacional dos Bispos do Brasil.

ATIVIDADES

O programa das atividades a serem cumpridas neste período é a seguinte: Dias 14 e 15, o plenário pró-Constituição, com participação popular; dia 20, Momento Cultural — amostra de Música na praça da Catedral, às 20 horas para grupos de jovens e populares (inscrições na Paju), com a realização do grupo musical Grito de Cantadores; dia 21, Momento Político, com concentração na Praça da Catedral, às oito horas e passeata da Juventude (Dom Pedro II, Marechal Deodoro) e Sete de Setembro até a praça Marechal Rondon); ato público na praça Marechal Rondon pela Paju, entidades juvenis, estudantis; dia 22, Momento Litúrgico: missa campal em frente ao Seminário Maior da Arquidiocese, às 18 horas, com acompanhamento de violeiros de grupos.

Arnaldo assume presidência da Ceron

Atendendo a convite do Grupo de Apoio Técnico — GAT (Eletrobrás / Eletronorte) seguiu ontem, com destino a Cuiabá, o presidente da Ceron engenheiro Olympio Barbanti para participar hoje e amanhã da reunião do GAT. O objetivo do encontro será tratar da política gerencial das concessionárias de energia elétrica do Norte e Nordeste do Brasil.

No período em que o Barbanti estiver ausente, ficará respondendo pela Presidência da Ceron o engenheiro Arnaldo Lopes Martins Filho, que exerce atualmente as funções de Diretor Administrativo da Ceron.

ARP DENUNCIA FALTA DE PROFESSORES

Mário Jorge: é preciso mais atenção com a educação.

Falta de contratação de professores, a ausência dos já contratados nas escolas, que, por sua vez, funcionam em estado precário, existindo também vários estabelecimentos (de primeiro e segundo graus) cujos alunos ainda não tiveram este ano uma única aula de ciências (Física, Química e Biologia).

A denúncia foi feita pelo presidente da Associação Rondoniense dos Professores, Mário Jorge Oliveira, que disse: "as autoridades sempre nos criticam porque, dizem elas, lutamos por causas fúteis; agora estamos mostrando uma crua e triste realidade do nosso ensino, em função de vários problemas que poderiam ser solucionados pela Seduc e Semec".

PROFESSORES

"Estamos sentindo a falta de professores em algumas escolas da capital. Uns desaparecem porque dizem não aguentar trabalhar em estabelecimentos em estado precário e comprometedor, apesar das solicitações de reparo e reforço da segurança. Há vários outros casos também em que professores são retirados das escolas para servirem de assessores políticos a deputados e vereadores, enquanto os alunos ficam sem aulas", disse Mário Jorge.

Acrescentou mais ainda o presidente da Associação Rondoniense dos Professores: "Sabemos de escolas que ainda não tiveram, este ano, uma aula sequer de ciências e ninguém denuncia isso. Além do mais, tanto Seduc quanto Semec deveriam já se preocupar em contratar mais professores porque o número existente já está defasado".

Concluindo, Mário Jorge afirmou que os recursos oriundos do Ministério da Educação e do Estado para a Educação em Rondônia são muito abaixo do que realmente precisa ser aplicado aqui. "A taxa atualmente distribuída aqui está defasada".

SEMSAU VAI VACINAR 23 MIL CÃES: RAIVA

Uma equipe de vacinadores da Secretaria Municipal de Saúde começou sábado, dia 7, a campanha de vacinação contra a raiva canina no interior do município. Utilizando-se do barco "Antiguetro IV", a equipe está aplicando a vacina em animais dos vilarejos situados nas margens do rio Madeira, e ainda no decorrer desta semana os vacinadores estarão percorrendo a BR-364 com o mesmo objetivo, até a localidade de Nova Califórnia na divisa com o Acre.

Na área urbana do município a vacinação será realizada no dia 28 deste mês, em 60 postos estrategicamente instalados em escolas, postos de saúde, bares, supermercados e até rodoviárias. Segundo o Secretário de Saúde, Valério Cardoso, o objetivo da campanha é vacinar o maior número possível de animais. A previsão é de que sejam vacinados cerca de 18 mil cães na zona urbana, e outros cinco mil na área rural, totalizando 23 mil animais.

POSTOS

No esforço pela realização dessa ampla campanha de vacinação anti-rábica, estarão envolvidas aproximadamente 450 pessoas, entre funcionários da Secretaria Municipal de Saúde, militares da 17.a Brigada de Infantaria de Selva, 5.o BEC, Aeronáutica e Polícia Militar. A vacinação será realizada gratuitamente no próximo dia 28, das 8 às 18 horas, nos 60 postos instalados na cidade, para onde os animais deverão ser conduzidos pelos seus proprietários para aplicação da vacina.

EBTU libera 522 milhões para transportes: capital

A EBTU — Empresa Brasileira dos Transportes Urbanos liberou Cr$ 31 bilhões para execução de obras ligadas ao transporte em todo país. Segundo o presidente da empresa, Telmo Magadan, esses recursos vão equilibrar parte dos programas Proape/Programa de Pavimentação de Baixo Custo para Áreas de Baixa Renda; Aglurb — Aglomerados Urbanos e Apoio Institucional, que são obras físicas com ênfase, às áreas sociais e de baixa renda. "Esta liberação é resultado do esforço do ministro dos Transportes, Affonso Camargo, e da política voltada para o lado social no que se refere à EBTU, a parte social está sendo amplamente atendida".

Porto Velho receberá Cr$ 522 milhões que serão aplicados na pavimentação da rua Calama, corredor de ônibus Campos Sales, situado no bairro Bela Vista, e do corredor Nações Unidas/Amazonas, que fica na rua México. Esses recursos se destinam ainda para construção de abrigos, sinalização, treinamento de pessoal pelo STPP-Sistema de Transporte Público de Passageiros, para motoristas e cobradores, melhorias físicas e operacionais na Secretaria de Transportes do município, além da divulgação e informação ao usuário sobre o sistema de transporte coletivo.

DOCUMENTOS PERDIDOS

Antônio Barroso da Silva, comunica para devidos fins que perdeu os seguintes documentos: Carteira de Identidade, CPF e os talões de cheque dos Banco do Brasil, Amazonas, Noroeste, Progresso e pede a quem encontrar, entregar a Sheila Av. 7 de Setembro n.º 2492, que será bem gratificado.

LEIA E ASSINE

O Alto Madeira

ASSOCIAÇÃO PROFISSIONAL DOS EMPREGADOS EM ESTABELECIMENTOS BANCÁRIOS DE RONDÔNIA
EDITAL DE CONVOCAÇÃO

O Presidente da entidade supra, no uso das atribuições que lhe são conferidas pelos estatutos e pela legislação vigente, convoca os associados, para participarem da ASSEMBLÉIA GERAL EXTRAORDINÁRIA, a ser realizada no dia 28 de Setembro de 1985, às 15:00 horas, sito Av. Presidente Dutra s/nº entre ruas Tabajara e Pio XII — Bairro Pedrinhas, nesta cidade, afim de deliberar por escrutínio secreto, a seguinte Ordem do Dia:

a) O pedido de reconhecimento como Sindicato;
b) Estatuto do Sindicato;
c) Mensalidade Social;
d) Eleição da Diretoria Provisória.

Porto Velho, 10 de setembro de 1985.
Renato Sorroce Zouain
Presidente
(10, 11, 12)

PODER JUDICIÁRIO
TRIBUNAL REGIONAL ELEITORAL DE RONDÔNIA
JUIZO DA 2.a ZONA ELEITORAL DE PORTO VELHO
EDITAL N.o 233/85

O DOUTOR FERNANDO LOPES SOARES, Juiz da 2.a Zona Eleitoral de Porto Velho, no uso de suas atribuições legais, e em cumprimento ao que determina a legislação específica,

FAZ SABER a quantos interessar possa e virem o presente edital ou dele tiverem conhecimento, que no dia 07.09.85, às 14:00 horas, na sede deste juízo, realizou-se a audiência pública para o encerramento do alistamento de eleitores nesta Zona Eleitoral, figurando como último inscrito SUELI DA SILVA, título n.o 39.515, também as transferências de eleitores foram encerradas sendo os seguintes os dez últimos eleitores transferidos para esta Zona Eleitoral: OLINDO VANZELLA, título n.o 5.158; MARIA DAS GRAÇAS DE JESUS SOUZA, título n.o 5.159; MARIA JOSE' DOS SANTOS LUCAS, título n.o 5.163; DULCINEA MARIA SANTOS DE MELO, título 5.166; ITRIO BENTO DE MELO, título n.o 5.170; JOSE' AURI XAVIER, título n.o 5.180; MARIA EDILENA GUIMARAES DA SILVA, título n.o 5.188; PEDRO DOS SANTOS MORAIS, título n.o 5.195; MARIA AUXILIADORA CAMPOS FRAGOSO, título n.o 5.197; WENDELSON FERNANDES ROQUE DA SILVA, título n.o 5.179. [illegible] às dezoito horas do dia [illegible] alistados (38.006) eleitores na 2.a Zona Eleitoral desta Capital.

E para constar, mandou expedir o presente edital, que vai afixado no lugar de costume e publicado no Diário da Justiça deste Estado. Dado e passado nesta cidade de Porto Velho, aos sete dias do mês de setembro do ano de mil novecentos e oitenta e cinco. Eu, (Maria Eugênia Souza Lima), Escrivã Eleitoral Substituta, o datilografei e subscrevo.

Porto Velho, 07 de setembro de 1.985
Dr. Fernando Lopes Soares, Juiz Eleitoral

REPÚBLICA FEDERATIVA DO BRASIL

EDITAL DE PROCLAMAS Nº [illegible]

[illegible]

SEDUC NO DIA "D" DEBATERÁ EDUCAÇÃO COM A COMUNIDADE

A Secretaria de Estado da Educação vem ultimando os preparativos para o dia "D" — amplo debate a nível nacional sobre a educação básica, englobando todos os segmentos da sociedade. A idéia partiu do MEC, em conjunto com todos os secretários de Educação, seguindo orientações do ministro Marco Maciel, visando modificar o quadro da educação brasileira.

Cada Estado elaborou e apresentou, em Brasília, seu plano de mudanças educacionais para ser discutido.

O de Rondônia foi considerado um dos mais abrangentes, por apresentar várias situações e alternativas, tendo em vista ser a população muito diversificada em razão do seu intenso fluxo migratório.

O plano que foi apresentado por Rondônia teve, inclusive, alguns dos itens copiados por representantes de outros Estados, aqueles cujos conteúdos se aplicavam a suas realidades. Ele foi elaborado sob a orientação do secretário Gilberto Teles e seguiu as diretrizes do professor Abnael Machado de Lima, tendo sido apresentado pelo secretário-adjunto, Geraldo Carlos Kemp. O debate, que terá início no dia 5 de setembro culminará no dia 18 do mesmo mês, quando a comunidade "pensará a escola".

Fachada do bar, palco do assassinato do operador de máquinas da Portobrás.

Funcionário Da PORTOBRÁS ASSASSINADO NO IZA DRINKS

O operador de máquinas José Araújo de Matos, que se encontrava juntamente com seu cunhado Raimundo Aurélio Tavares Vieira, no bar Iza Drinks, no bairro Nova Porto Velho, foi assassinado pelo ocupante de um carro tipo Sport, sem placas, por volta das 23 horas de anteontem, sem qualquer motivo aparente.

O assassino, logo após desferir os tiros em José Araújo e em seu cunhado, que encontra-se internado no Hospital de Base por haver saído ferido, fugiu no seu carro para em seguida chocar-se com um outro tipo Volkswagen na avenida Rio de Janeiro quando abandonou o veículo desaparecendo rumo à TV Nacional.

A proprietária do bar, Severina "Iza", afirmou não poder dar informações detalhadas, "uma vez que aos domingos aqui fica cheio de gente e eu fico no balcão. Só sei que ouvi os tiros (mas não soube precisar quantos) e houve um tumulto. O cara atirou no que morreu e no outro fora daqui, os dois já estavam de saída e só vi o corpo caindo no centro do salão. Portanto não sei como aconteceu realmente, nem porque".

O ex-delegado Pedro Marinho, assessor do gabinete do deputado Walderedo Paiva, que reside nas proximidades do bar, disse que se encontrava em sua casa assistindo televisão quando ouviu o barulho característico de uma colisão; tendo saído para ver o que era quando uma pessoa que saiu do Scort passou tomando o rumo do centro da cidade pela Rio de Janeiro. "Dei azar" disse ele, "pois não sabia que tinha à minha frente um assassino. Poderia até prendê-lo naquele momento, inclusive um policial também o viu mas por desconhecer do fato ocorrido momentos antes no Iza Drinks deixou-o ir embora".

Segundo fontes da Central de Polícia, já existe um suspeito. Trata-se de José Eliseu Barreto, que até a noite de ontem ainda não havia sido localizado pela polícia que continua à sua procura.

CERON
CENTRAIS ELÉTRICAS DE RONDÔNIA

COMUNICADO

... A Centrais Elétricas de Rondônia S.A. — CERON [illegible]

DATA: [illegible]
HORÁRIO: [illegible]
LOCAIS: [illegible]

[illegible]

A DIRETORIA

CASEIRO

Precisa-se de um caseiro. Tratar na Pizzaria Roda Viva com o sr. Mikael

Polícia invade ônibus na 364

Todos os ônibus das delegações que participaram dos III Jogos Intermunicipais, em Guajará Mirim, foram interceptados numa barreira formada pela Polícia Militar na altura da BR-425, onde dois soldados, um sargento e mais um civil invadiram os ônibus armados inclusive de metralhadoras, pondo todos os atletas para fora, formando uma verdadeira fila para que fossem revistadas todas as malas.

Segundo um sargento que não quis se identificar, essa medida é para evitar o alto nível de contrabando [illegible]. Todos os ônibus, sem exceção, foram revistados.

PONTES

[illegible]

ATLETA CAI

[illegible]

Prefeito empossa Secretário de Planejamento

O prefeito José Guedes empossou ontem às 18 horas no cargo de Secretário de Planejamento o economista Luiz Otávio Moreira de Mendonça, de 36 anos, natural de Diamantina (MG), residente em Porto Velho desde 1974.

O novo secretário municipal de Planejamento trabalhou em 1974 na Secretaria de Agricultura, e em seguida foi nomeado coordenador da CEPA (Comissão Especial de Planejamento Agrícola). Em 1980 fez um estágio em Planejamento e Desenvolvimento Agrícola na França, com duração de quatro meses. Ao regressar ao Brasil passou a trabalhar na Secretaria de Planejamento do Estado, na área do Polonoroeste. Em 82 foi trabalhar na Emater, como gerente de Extensão Rural para o Projeto Polonoroeste. Por último foi coordenador do COSEP (Comissão Setorial de Planejamento), da Secretaria da Agricultura.

Sarney instala hoje o Conselho da mulher

BRASÍLIA (EBN) — O Conselho Nacional dos Direitos da Mulher será instalado hoje pelo presidente José Sarney, em solenidade marcada para às 11:45 horas, no Palácio do Planalto.

Presidido pela deputada Ruth Escobar (PMDB-SP), o conselho será composto por Hildete Pereira de Melo, Leila Gonzalez, Jaquelina Pitanguy, Ruth Cardoso, Rose Marie Muraro, Maria da Conceição Tavares, Marina Colasanti e Tizuka Yamazaki, para um mandato de quatro anos, Maria Elvira Salles Ferreira, Carmem Barroso, Benedita da Silva, Marina Bandeira, Nair Goulart, Sonia Germano, Nair Guedes e Ana Montenegro, com mandato de dois anos e as suplentes Margarida Genevois, Maria Betania Melo D'Avila e Maria Lúcia D'Avila Pizzolante.

A agenda do presidente prevê, ainda, para hoje, na parte da manhã, solenidades de entrega de credenciais dos embaixadores da República Togolesa, do Iraque e da Argélia, despachos com os chefes do SNI, Gabinete Militar e Gabinete Civil, e, reunião do Conselho Político. À tarde, o presidente receberá para despachos os ministros do Exército, Agricultura e Relações Exteriores e o ministro para negócios Estrangeiros da República Árabe do Egito, Boutros Boutros Ghali. Às 17:30 horas, o presidente Sarney fará uma visita ao Comitê de Imprensa do Palácio do Planalto.

Archer não irá mudar a lei de informática

Brasília, (EBN) — O Ministério da Ciência e Tecnologia prosseguirá em seu ritmo normal de trabalho, sem pensar em alterações na Lei de Informática, disse o ministro Renato Archer, depois de participar de reunião no Palácio do Planalto, com o presidente Sarney e os ministros da Indústria e do Comércio Roberto Gusmão e das Relações Exteriores, Olavo Setúbal.

No encontro de ontem foram definidas as posições de cada Ministério nesse campo.

Dizendo não acreditar em modificações na Lei de Informática Renato Archer explicou que não existem especificações sobre o que, especificamente, pode gerar represálias comerciais do governo norte-americano. "O Brasil pode comprar "chips" (componentes) de várias fontes, inclusive dos Estados Unidos, ou não comprar, pois outros países também vendem componentes", disse Archer. Mas, questionado sobre o atrelamento das indústrias nacionais a componentes americanos, disse que isto é um problema técnico, que pode ter soluções mais ou menos dolorosas.

A partir de 1980, quando começou a vigorar o Ato Normativo 16 da Secretaria Especial de Informática, primeiro passo para adoção da reserva de mercado a indústria nacional vem alcançando crescimento considerável no setor. Com a Lei de Informática aprovada em outubro do ano passado, reafirmando a reserva de mercado por oito anos, a tendência é de um crescimento maior.

Em 1980, existiam 8.844 equipamentos instalados no Brasil, dos quais apenas 1.495 (17%) eram nacionais. Até o final de 1984, o parque instalado brasileiro era de 153.202 equipamentos, dos quais 95%, ou seja, 145.172 equipamentos eram nacionais. Em termos de valor dos equipamentos instalados, a indústria nacional ficava com 7% e no final de 84 já tinha 25%.

O ministro Archer ressaltou o crescimento da indústria nacional, reconhecendo que ele só foi possível por causa da reserva de mercado. Por isso, não existe nenhuma intenção de se modificar a lei. De qualquer forma, quaisquer alterações na Lei de Informática, estariam a cargo do Congresso Nacional e do presidente José Sarney.

POLÍCIA PRENDE PICHADORES NO 4 DE JANEIRO

A Polícia Militar prendeu na madrugada de ontem cinco elementos ligados à campanha do peemedebista Jerônimo Santana, por infringência ao Código Eleitoral. Eles foram pegos em flagrante quando pichavam muros e pregavam cartazes do candidato no Conjunto Residencial 4 de Janeiro.

De acordo com ocorrência registrada no 2.º Distrito Policial, foram presos Marcos Raimundo de Souza Barbosa, José Barbosa da Silva, Luiz Carlos Vieira de Souza, Helcio Jorge de Souza Castro Júnior e Nelson Silva. Depois de levados ao 2.º Distrito por uma RP da PM comandada pelo cabo Pedro Mendes, e de lavrada a ocorrência, os cinco elementos foram postos em liberdade.

DENUNCIA

O flagrante aplicado pela Polícia Militar aos cinco elementos que pichavam muros e pregavam cartazes de Jerônimo Santana ocorreu na madrugada do domingo para a segunda-feira na casa 9 da Rua 5 do Conjunto 4 de Janeiro. A denuncia foi feita por Roberto Eduardo Sobrinho, morador da Rua 11, Quadra 15, Casa 255 do mesmo conjunto.

Eles forum enquadrados no artigo 329 do Código Eleitoral, por colocar cartazes e pichar muros, para fins de propaganda eleitoral. A pena, nesses casos, pode variar de 3 a 6 meses de detenção e pagamento de 30 a 50 dias multas.

Prefeitáveis em debate no dia 21

Jerônimo Santana, Francisco Erse, Heitor Costa e Neumar Silveira, todos candidatos à prefeitura de Porto Velho, já confirmaram suas presenças em debate que será realizado no dia 21 próximo no auditório da Emater ou no Senac, visando oportunizar aos "prefeitáveis" condições de discutirem frente a frente os problemas do município.

Falta confirmar suas presenças apenas os candidatos do PTB, Paulo Struthos, e do PDS, José Adelino. O debate será mediado pelo jornalista Euripedes Clainon e contará com a participação de diversos jornalistas e radialistas porto-velhenses. Além disso, o público terá direito a fazer algumas perguntas, através de um sorteio que será realizado no início dos trabalhos.

Durante os debates serão abordados assuntos ligados às áreas de habitação, saneamento, saúde, educação, custo de vida, funcionalismo, garimpo, entre outras. Antes do início dos trabalhos serão apresentados os currículos de cada candidato, o que dará ao público presente oportunidade de conhecer mais os candidatos à prefeitura de Porto Velho.

COMITÊ DE ADELINO ATENDE 500 PESSOAS COM PLANTÃO MÉDICO

Cerca de 500 pessoas são atendidas diariamente no comitê do diretório regional do PDS pelo candidato Adelino, que, acompanhado de uma equipe de cinco médicos, consulta e medica e faz a distribuição de medicamentos — a maioria dos casos que surgem para tratamento, segundo Joana Darc, esposa de Adelino, que coordena o atendimento é de desnutrição e verminose.

Na sede do comitê existe um ambulatório e toda a aparelhagem necessária para uma intervenção cirúrgica para, se for o caso, o próprio Adelino operar, assistido por sua equipe (apoio da Associação Médica de Rondônia).

Esse plantão é diário, enquanto que existem também farmacêutico e estoques de medicamentos que são distribuídos a qualquer hora para as pessoas que são consultadas ali. A receptividade das pessoas a esse tipo de serviço é muito grande. Esse trabalho é desenvolvido diariamente nos bairros também, onde Adelino faz uma série de visitas, atendendo três comunidades a cada noite. Ontem pela manhã, por exemplo, ele esteve na Vila do Candelas e à noite no bairro da Liberdade, enquanto que hoje vai ao São Sebastião.

CAMPANHA

A campanha dos candidatos José Adelino e Marlene Gonzaga está toda, segundo os próprios, na verba em jogo. Tendo uma aceitação muito grande da população, principalmente a mais carente. Todo os medicamentos distribuídos são obtidos com recursos próprios. Faltando praticamente um mês para as eleições, o Partido Democrático Social espera eleger seus representantes para a prefeitura da capital.

Heitor: PDT leva uma vantagem, a mensagem

Para o candidato do PDT à Prefeitura, deputado Heitor Idalino, "a grande diferença entre nosso partido e os outros é que temos uma mensagem enquanto os demais têm apenas os nomes que apresentaram e isto tem pesado a favor da candidatura que representamos".

Heitor, que é 1º vice-presidente da Assembléia Legislativa, a partir de ontem assumiu a direção da Casa devido ao presidente solicitado pelo titular Amizael Silva (VEJA MATÉRIAS NA PÁGINA 3 DO 2º CADERNO), tem um calendário diário para esta semana e ainda hoje estará no conjunto Marechal Rondon onde a equipe do PDT vem mantendo contatos com os moradores.

A tarde Heitor volta ao bairro Eldorado, onde também estará conversando com eleitores no comitê e vem ao centro da cidade, onde visita o comércio e conversa com funcionários e dirigentes das lojas.

PMDB ENTREGA MAIS UM SUB-COMITÊ

O PMDB entregou ontem o sub-comitê da rua Rio Madeira e hoje estará inaugurando outro no conjunto 4 de Janeiro, onde fará um comício e, segundo Jerônimo Santana, o "partido deslanchou mais um importante roteiro da chamada Operação Formiguinha, que inclue a visita a vários bairros da capital, visando a realização de reuniões dos candidatos a prefeito e vice de Porto Velho.

O roteiro dos candidatos — Santana e Tomás Correia — prevê, ainda para esta semana, inauguração de sub-comitê nas proximidades da sede regional do Incra (amanhã —, comício nos bairros Areal (quinta), Eldorado, (sexta) e no sábado reunião de trabalho com as pesquisas de campo, das 08 às 11 horas e à tarde um comício em Itapoã do Oeste, na BR-364.

PARTICIPAÇÃO

Para o candidato a vice-prefeito Tomás Correia, nos comícios, "as verdades e propostas dos partidos e dos candidatos devem ser divulgadas, para que o povo possa manifestar a sua aprovação ao que considerar interessante, e o desagrado ao que não gostar. Assim a prática administrativa ocorrerá conforme a vontade do povo, isto é democracia".

JUVENTUDE

O candidato a prefeito, Jerônimo Santana tem lembrado constantemente dos jovens em seus discursos. Ele vem lembrando também a sua luta como parlamentar durante 12 anos, a fim de se transformar o extinto Território Federal de Rondônia em Estado, contando com rodovia asfaltada até Cuiabá e abrindo caminhos para a industrialização que gera empregos direto.

ANGELIN LEMBRA O DIA DA IMPRENSA

O Governador Angelo Angelin em seu pronunciamento alusivo à Imprensa parabenizou todos os profissionais que militam neste setor pelo transcurso, hoje, do Dia Universal da Imprensa. Ressaltando que a categoria dos provisionados ganha um significativo presente na passagem desta data, quando o Presidente José Sarney assina a lei que regulariza a situação dos jornalistas provisionados, classificando como um gesto nobre o do Presidente da República, que reconhece, assim, o trabalho desses profissionais.

"Tudo aquilo que depender do Governo do Estado de Rondônia faremos o possível para viabilizarmos da melhor maneira possível para regularizarmos a situação desses jornalistas", afirmou. Ressaltou que irá ajudar o projeto de lei de autoria do deputado Amizael Silva (PDS) que disciplina a admissão de Assessores de Imprensa nos órgãos governamentais, autarquias e empresas de economia mista vinculadas ao Estado. "Eu acho — acrescentou — que todos os trabalhadores merecem respeito e a nossa colaboração. Em se tratando dos assessores de imprensa, que dentro da legislação atual encontram-se prejudicados, não há por que estudar a melhor maneira possível para ajudá-los.

Sarney sanciona lei que beneficia jornalistas

O presidente José Sarney deverá sancionar hoje, dia 10 de setembro, o projeto de lei de autoria do ex-deputado federal Gerson Camata, atual governador do Espírito Santo, que regulariza em caráter definitivo a situação dos jornalistas provisionados. O ato acontecerá no Comitê de Imprensa do Palácio do Planalto, e contará com a presença dos dirigentes da Federação Nacional de Jornalistas — Fenaj.

A informação foi prestada pelo jornalista Carlos Sperança Neto, presidente da Associação Profissional dos Jornalistas — Apjer, após contato mantido com a Fenaj na tarde de ontem, quando acertou os últimos detalhes sobre a participação de Rondônia na Conferência Nacional, programada para o Rio de Janeiro, no final do mês.

Sancionado hoje, o projeto irá regularizar a situação dos jornalistas que comprovarem o exercício da profissão até o dia 10 de setembro de 1.985 (tem o efeito retroativo de dois anos). Em Rondônia irá resolver a situação de pelo menos 80 por cento dos profissionais que militam na imprensa.

Esta Lei vai facultar o registro definitivo do jornalista provisionado, desfrutando das condições legais para o exercício da profissão em todo Território Nacional. Acabam-se agora as restrições de área de abrangência e a renovação do registro a cada três anos.

EM RONDÔNIA

Por outro lado, Carlos Sperança informou que a assessoria do governador Angelo Angelin já está estudando o envio de mensagem ao Poder Legislativo disciplinando a admissão e contratação de assessores de imprensa no serviço público, com base no projeto de lei aprovado na Assembléia Legislativa, de autoria do deputado Amizael Silva com parecer favorável dos deputados Jerônimo Badocha e Tomás Correia. Na época, o então deputado Angelo Angelin, hoje governador, como integrante de organismo técnico da Casa havia concedido sinal verde para a matéria.

Ao comentar a medida, Carlos Sperança elogiou o governador por ter sido sensível à proposta da categoria, já que se trata de um importante mecanismo de proteção ao mercado de trabalho do jornalista".

Neumar (de barba), aplaudindo aplicação da Lei Eleitoral (Foto: Rubinho)

PT repudia infração ao código eleitoral

O engenheiro José Neumar, candidato do PT à Prefeitura, repudiou ontem o que classificou de "descabida infração do Código Eleitoral", ao comentar a prisão de cinco peemedebistas que estavam colando cartazes contendo propaganda dos candidatos do PMDB, Jerônimo Santana e Tomaz Correia, na madrugada de ontem no conjunto 4 de Janeiro.

Segundo Neumar, "é inconcebível que, após todos terem participado de uma reunião com o juiz eleitoral, quando foi exposto de maneira bem clara o que pode e o que não pode ser feito em termos de propaganda, os partidos venham desrespeitar a lei".

De acordo com o candidato petista, em toda a cidade continua a colagem de cartazes, principalmente por parte dos candidatos do PFL, PMDB e PDT, constituindo em um crime eleitoral passivo de punição. "A fim de moralizar o processo de eleição e auxiliar a Justiça, daremos entrada hoje em vários pedidos de instauração de processos para julgar transgressões na lei por parte de diversos partidos que concorrem à Prefeitura de Porto Velho", disse Neumar.

Neumar acusou ainda os demais partidos de "não levarem a sério a disputa política, uma vez que sequer apresentaram programa de ação o que somente o PT fez".

Chiquilito condena atitude de Guedes

O deputado Chiquilito Erse candidato do PFL, à Prefeitura, lamentou a atitude do prefeito José Guedes, "por se utilizar da estrutura que cabia à Frente Liberal "para promover uma série de ações para prejudicar os acordos firmados entre o PFL e o PMDB". Para o candidato frentista essas ações demonstram o desespero a que chegou o grupo que o prefeito representa. "O estranhável, para dizer o mínimo, é que essas ações partam de um elemento escolhido de comum acordo entre os partidos que formaram a Aliança Democrática em Rondônia. Se o vereador Guedes ocupa a Prefeitura de Porto Velho é em decorrência desses entendimentos. Ao fugir de seus compromissos, tacitamente ele perdeu a confiança que, acreditamos, até seus companheiros de partido depositavam nele", afirmou.

Mesmo a despeito desse posicionamento contrário aos interesses da Aliança, Chiquilito acredita que o prefeito possa se redimir, avaliando seu posicionamento, fazendo cumprir sua palavra e dissuadindo o grupo que representa de continuar tentando prejudicar a Frente Liberal e consequentemente o seu próprio partido, o PMDB. Que Guedes atenha-se a fazer o seu papel de prefeito, trabalhando pelo município. Que faça isso e bem é o que a comunidade precisa e exige, pois da nossa parte, a partir do voto do eleitor, é o que faremos e ainda melhor. Com a legitimação da nossa postulação — para o desespero dos nossos adversários — nossa única preocupação será no sentido de darmos mais coerência ao cargo de prefeito, promovendo ações para criar a infraestrutura de que tanto carece o município", disse.

Diante da resistência de setores ligados ao grupo encabeçado pelo secretário de Saúde, senador Claudionor Roriz, e do qual faz parte o prefeito Guedes, em referendar o nome apontado pelo governador Angelo Angelin para substituí-lo em sua viagem ao exterior, Chiquilito é da opinião que essa escolha deve ser fruto único e exclusivamente da responsabilidade do governador.

"A frente Liberal é favorável que Angelin deixe em seu lugar alguém de sua confiança, a despeito das tendências peemedebistas. Infelizmente, no entanto, os fatos estão demonstrando que o PMDB não tem cumprido com o papel de dar apoio ao governador. Muito menos do secretário de Saúde, senador Claudionor Roriz, menos".

PARA POMPEU DE SOUZA LIBERDADE DE IMPRENSA É INDISPENSÁVEL

NATAL (EBN) — Ao analisar ontem a evolução da imprensa no Brasil, o jornalista e secretário de Educação do Distrito Federal, Pompeu de Souza, considerou madura e vigilante a imprensa do país, acrescentando que a liberdade de imprensa é plena, não havendo restrição de qualquer natureza. Acha indispensável a liberdade para que a imprensa cumpra o seu papel de serviço público "que é o de informar sobre a sua própria realidade".

"A imprensa, de um modo geral, é para a sociedade como um sistema nervoso é para a pessoa humana", salientou Pompeu de Souza. "A imprensa informa a comunidade sobre as realidades e "se não é livre", lembrou, "está deformando a informação e está traindo o seu papel social". Com relação à reformulação da Divisão de Censura, Pompeu de Souza frisou que na ditadura a divisão de censura foi utilizada também para fazer censura até da imprensa, uma excrescência que a própria Constituição da ditadura no regime autoritário não permitia.

Fazendo um histórico da sua luta contra a censura, o jornalista Pompeu de Souza, que está em Natal para falar sobre a "Imprensa e a Censura", num seminário de jornalismo, se disse satisfeito com a comissão que presidiu para reformular a ação do órgão de censura que, a partir de agora, atuará por faixa etária, não exigindo a apreciação de peças teatrais, livros ou letras musicais para serem classificados.

Lei pode acabar com vestibular para comunicação

Brasília, (EBN) — A Comissão de Educação e Cultura do Senado aprovou Projeto de Lei que dispensa o exame vestibular para os cursos de Comunicação Social daqueles que comprovarem ter um mínimo de dois anos como profissionais de imprensa ou estiverem filiados por esse mesmo prazo a entidades e sindicatos de jornalistas.

O projeto, de autoria do deputado José Luiz Maia (PDS-PI), recebeu parecer favorável do senador Alvaro Dias (PMDB-PR), mas fica ressalvado que esse tratamento será aplicado somente nos dois primeiros vestibulares e apenas nos estados onde não existe ainda o curso de Comunicação.

AS FOTOS DO DESFILE DA INDEPENDÊNCIA

Os motoristas abriram a passagem dos grupos civis.

A Companhia de Trânsito da PM esteve presente ao desfile. (As fotos são de Juanito).

Um dos pelotões de Educação Física com os componentes carregando placas identificando exercícios.

A mais antiga banda de música da cidade, a da Polícia Militar, aplaudida pelo povo que esteve na Farquhar.

A homenagem do menino à Pátria.

A folha: enquanto o bumbo bate no pé esquerdo os demais estão com o direito.

EM GUAJARÁ, BRASILEIROS E BOLIVIANOS JUNTOS NA FESTA

Em Guajará Mirim os Jogos Intermunicipais pararam no sábado, para que a festa da Independência, com participação inclusive dos bolivianos, fosse mantida, com civismo de crianças e adultos. (F. Rubinho).

O comandante militar da Bolívia hasteou a Bandeira do Brasil durante a cerimônia em Guajará. (F. Rubinho).

O Rio Branco e sua guarda-bandeira.

As duas estudantes carregando o símbolo do colégio.

A PM passou em frente ao palanque em marcha acelerada e armas cruzadas.

PORTO VELHO É TRICAMPEÃO DO JIR

Porto Velho, pela terceira vez consecutiva, é campeão dos Jogos Intermunicipais de Rondônia. A capital do Estado foi com uma delegação composta por 217 pessoas, entre dirigentes e atletas, em todas as onze modalidades, e não deu a mínima confiança aos demais concorrentes. No geral, marcou 149 pontos (89 no masculino e 60 no feminino). O segundo colocado foi o Município sede — Guajará Mirim — que marcou 65 pontos (45 no masculino e 20 no feminino). A terceira colocação foi dividida pelos Municípios de Vilhena e Cacoal, que tiveram campanhas idênticas: 42 pontos (30 no masculino e 12 no feminino).

A competição, no âmbito geral, melhorou o índice técnico. Até os Municípios mais desprovidos da área desportiva conseguiram sobressair-se bem, chegando, em alguns casos, ameaçar o domínio das equipes da capital. O handebol masculino foi um deles, assim como o judô, o futebol de campo e o salão. Por ser detentor do tricampeonato consecutivo, Porto Velho ficou, em definitivo, com o troféu dos Jogos Intermunicipais de Rondônia, que mede 1m50cm.

Veja os detalhes da cobertura do III JIR nas páginas 2, 3 e 4.

A delegação de Porto Velho fez pose, com os troféus, depois de ser declarada tricampeã dos jogos

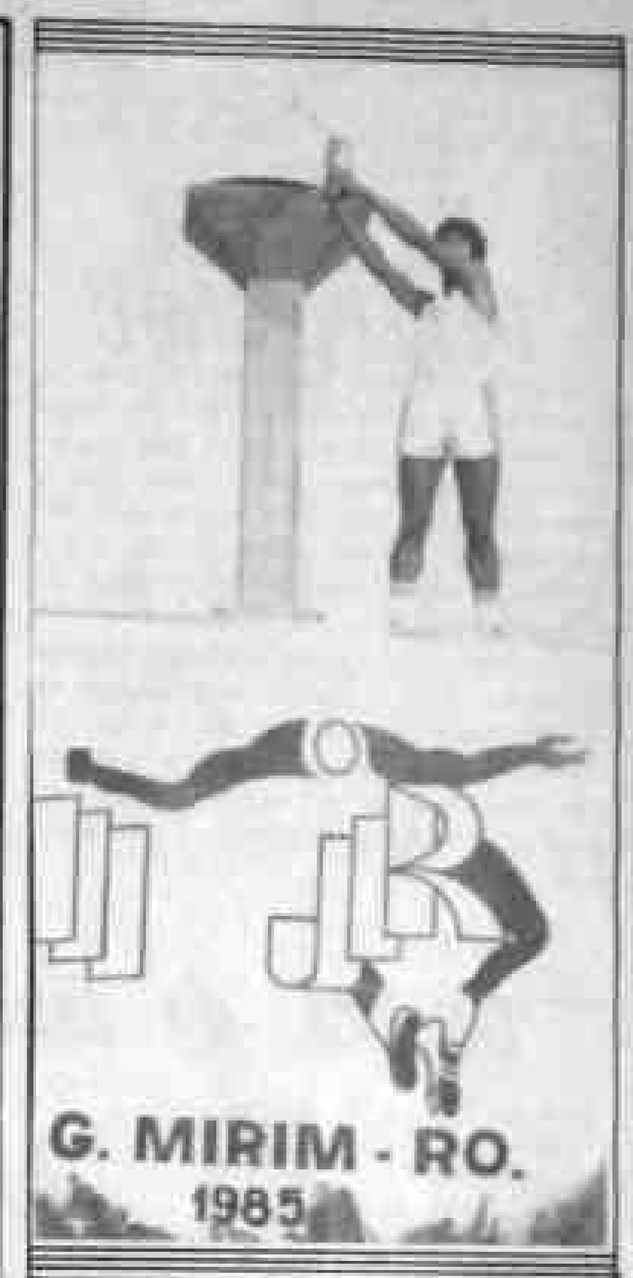

Os atletas guardaram toda energia para a maratona de encerramento da competição. A primeira colocação ficou com o fundista Raimundo, de Guajará Mirim.

Os textos da cobertura dos Jogos Intermunicipais de Rondônia são do repórter Rubens Coutinho, as fotos de Rubinho.

O título de campeão geral do III JIR veio mais uma vez para Porto Velho. Na foto (à esq.), o prefeito Isaac Benesby, o capitão Felipe, coordenador municipal dos jogos; o diretor do Departamento de Esporte da Secel, Amilcar Frotela, o secretário Abelardo Castro e o chefe da delegação de Porto Velho, Geovaldo Sena.

INDEPENDÊNCIA ACREANO GANHA TAÇA EM P. VELHO

Com muitos veteranos, o Independência Acreano venceu os representantes de Porto Velho e levou Taça Nova República.

O Independência Acreano, com um time de veteranos, ganhou fácil a Taça Nova República, no Torneio promovido pela Secretaria de Cultura, Esportes e Turismo para comemorar a Independência do Brasil. A equipe acreana derrotou o Ferroviário, na estréia, por 4 a 3 e na decisão o Flamengo, por 1 a 0. Por outro lado, o Ferroviário, com um time importado, ficou com a lanterna, após perder do Independência e do Moto Clube.

Página 4.

FERROVIÁRIO VOLTA A DECEPCIONAR NO ALUIZÃO

Mais uma vez, o Ferroviário, com seu time importado, decepcionou a grande massa que foi ao Aluizão, ficando com a lanterna da Taça Nova República.

Num jogo dramático, Colorado tirou o caneco do futebol dos porto-velhenses no João Saldanha.

No Judô, a capital perdeu o título para Colorado D'Oeste.

O excelente feito em Guajará animou os dirigentes vilhenenses e sediar os IV Jogos Intermunicipais, em 86.

VILHENA OU ARIQUEMES, AS OPÇÕES DA SECET PARA SEDIAR IV JIR

A Secretaria de Cultura, Esportes e Turismo (Secet) ainda não definiu qual município que sediará os IV Jogos Intermunicipais de Rondônia. Tem, porém dois fortes candidatos — Ariquemes e Vilhena — segundo revelou o diretor do Departamento de Esportes e Recreação, Amílcar Profeta.

Segundo alguns membros da Comissão Central Organizadora do III JIR, Ariquemes, por estar localizado próximo a Porto Velho e a outros municípios da BR-364, poderá facilmente sediar a competição. Vilhena, no caso, teria dificuldades devido a sua localização geográfica.

Como a Capital não pode ser o município sede dos jogos, conforme consta do regulamento, outras cidades cotadas são Ouro Preto D'Oeste (não possui ginásio de esporte), Pimenta Bueno e Colorado D'Oeste.

HANDEBOL DECEPCIONOU

A participação da equipe de Porto Velho, na modalidade de handebol, nos III Jogos Intermunicipais de Rondônia foi bastante tumultuada, agravando-se ainda mais após a suspensão por 10 dias, dos árbitros José Vale, o "Mancha", e Raimundo George, sob a acusação de terem atrasado alguns jogos deliberadamente.

Com isso, Porto Velho conseguiu apenas um quarto lugar, enquanto o município de Ji-Paraná sagrou-se campeão do III JIR. No naipe feminino, a Capital ficou em primeiro lugar, Guajará Mirim em segundo, Rolim de Moura em terceiro e Colorado D'Oeste em quarto lugar.

Esta festa está sendo pretendida por vários Municípios.

Quebra do tabu no basquete

Num dos jogos mais disputados do III JIR, na modalidade de basquetebol, Porto Velho sagrou-se campeão e, consequentemente, ganhou a medalha de ouro da competição, ao derrotar a equipe de Cacoal, domingo à noite, no ginásio Affonso Rodrigues, por 77x75.

Nessa partida, cujo primeiro tempo terminou com Cacoal vencendo por 42x37, comandou os atletas Helder, Orlando e João, de Porto Velho, e Rinaldo, Mauro, Elimar e João Bosco, de Cacoal.

FICHA TÉCNICA

Porto Velho 77x75 Cacoal — Motivo: decisão do basquete masculino.

OS TIMES

Porto Velho: Charles, Dênio, José, Marcos, Silvio Selma, Amarildo, Helder, Orlando e João.

Cacoal: Euflávio, Vlamir, Carlos, Marcos, Paulo, João Bosco, Rinaldo, Mauro e Elimar.

Arbitragem: Árbitro 1º Luiz Barros, 2º Elardir Leite, apontador Ana Lúcia, cronometrista Roberto Carlos.

Guajará Mirim, no basquete masculino, conseguiu um modesto terceiro lugar, ao vencer Rolim de Moura, que disputou a quarta posição com Ariquemes, município classificado em quinto lugar.

Porto Velho foi campeão também no basquete feminino — somou 10 pontos na classificação final — ficando Ariquemes com o vice-campeonato; Cacoal em terceiro lugar; Rolim de Moura em quarto e Guajará Mirim em quinto.

COLORADO CONQUISTA O TRI NA MODALIDADE DE JUDÔ

Demonstrando ser a maior potência da modalidade de Judô no Estado, o Município de Colorado D'Oeste conquistou o tricampeonato dos Jogos Intermunicipais de Rondônia, em Guajará Mirim, superando até a capital que tinha o maior número de participantes. Os maiores destaques foram Adilson, Hélio, João Cirino e Agnaldo.

Outro Município que se destacou nesta modalidade foi Rolim de Moura, ficando em posições inferiores Cerejeiras e Vilhena.

O DOMÍNIO NO VÔLEI

A equipe de vôlei de Porto Velho (masculino) sagrou-se campeã dos III Jogos Intermunicipais de Rondônia ao decidir na final da competição contra o município de Cacoal, dominando a partida, no ginásio de esportes Affonso Rodrigues, quando venceu por 45x16 (parciais de 15x4, 15x9, 15x3).

Porto Velho jogou com José Manoel, Wanderlan, Adilmar, Roberto, Fernando, Silvio, Rogério, Raimundo, Alberto, Antônio e Alexandre. O município de Cacoal foi derrotado com Pedro, Aparecido, Itamar, Vlamir, Mauro, João, Antônio, Adilson, Carlos, Marcelo, Arivaldo José.

Guajará Mirim, sede dos III Jogos Intermunicipais de Rondônia, derrotou Colorado D'Oeste no sábado, ficando assim com a medalha de bronze e em terceiro lugar.

FEMININO

Porto Velho foi medalha de ouro também no vôlei feminino, enquanto as demais colocações foram as seguintes: Vilhena, com seis pontos, em segundo lugar; Ji-Paraná (quatro pontos), terceiro lugar, e Guajará Mirim, para decepção da torcida, somou apenas três pontos, ficando na quarta posição.

A equipe da Capital venceu Vilhena por 54 x 4, domingo, no ginásio Affonso Rodrigues, com as seguintes jogadoras: Lucília, Maria Monteiro, Irene, Maria Lima, Rodrigela, Ana, Terezza, Rosilda, Safira e Maria Silva. Vilhena jogou com Lourdes, Rosimari, Maria O., Maria Isabel, Elvira e Regília.

CLASSIFICAÇÃO GERAL DAS MODALIDADES

No final, os coordenadores da modalidade de voleibol mostraram-se satisfeitos com o sucesso da organização.

SECET ACABA III JIR E PORTO VELHO GANHA O TRI

Na empolgante decisão do basquete masculino os portovelhenses, pela primeira vez, venceram a equipe de Cacoal e ficaram com o título do JIR.

A festa dos Jogos Intermunicipais começou ontem, quando o governador Angelim Angelim saudou o Governo Itinerante em Guajará Mirim na presença de diversas autoridades.

A premiação dos esportes coletivos foi feita no último dia de competição, ocasião em que os vencedores receberam as medalhas logo após as provas.

A maratona, última prova do atletismo, apresentou muitos corredores, mas o campeão foi Raimundo Araújo, de Guajará Mirim.

Apesar de terem perdido o título do futebol para Colorado, os atletas da capital comemoraram bastante o vice.

A equipe de handebol de Guajará colocou toda garra na decisão, contra Ji-Paraná, mas não conseguiu ficar com o título maior da competição: o vice-campeão.

Tonão Cavalcante (centro) mostrou durante as provas de atletismo porque é bicampeão brasileiro: venceu tudo.

O prefeito de Guajará Mirim, Isaac Bennesby (mão no bolso), acompanhou de perto o desenrolar dos 10 dias de disputa dos III Jogos Intermunicipais de Rondônia.

Costa Marques participou pela primeira vez dos Jogos e esteve bem, assim como no desfile de abertura.

Cerejeiras esteve bonito no desfile, mas não conseguiu bons resultados nas quadras.

Charles (14) foi um dos destaques do time de Porto Velho, no basquete.

[illegible] em baixo à [illegible]

O chefe de gabinete da Secet, Evamar Mesquita de Figueiredo, entregou o Troféu Nova República ao capitão Mariceudo, do Independência, após a vitória sobre o Flamengo. O Ferroviário, sem mostrar futebol, voltou a perder no Aluizão: 1 a 0 para o Moto Clube. (Fotos: Juanito).

INDEPENDÊNCIA LEVA TAÇA NOVA REPÚBLICA

Apesar de não ter mostrado um futebol convincente nas duas partidas que disputou — o Independência Acreano derrotou o Ferroviário: 4x3, e o Flamengo: 1x0, quinta e sábado, no estádio Aluizio Ferreira, e ganhou a Taça Nova República, oferecida pela Secretaria de Cultura, Esporte e Turismo.

Na estréia, o Tricolor acreano venceu o Ferroviário por 4x3 — placar arrojado — mas poderia ter goleado facilmente, visto que chegou a estar vencendo por 4x1 com chances de aumentar muito mais o placar já que Paulinho perdeu inúmeras oportunidades, tal a facilidade com que penetrava na defesa da Locomotiva porto-velhense. Os dois últimos gols sofridos, no finalzinho da partida, foram provocados pela falta de atenção dos zagueiros e pela brincadeira do goleiro Klowsbey. O Ferroviário não teve méritos para tal.

Na segunda partida, contra o Flamengo (campeão do primeiro turno do Campeonato Estadual e vencedor da outra partida do Torneio: 3x1 sobre o Moto Clube) o Independência esteve mais apático. Apenas valeu-se da experiência de seus jogadores — é um time maduro — e não se expôs tanto. Neutralizou o meio-campo do rubro-negro com a simples tática de dois cabeças-de-área, saindo em contra-ataques. No primeiro tempo, não conseguiu nada, mesmo tendo Paulinho dado um banho em Eduardo. Porém, na segunda fase, o Independência fez seu gol aos 30 minutos, através de Merica, que penetrou livre na área rubro-negra.

A Taça Nova República foi entregue pelo chefe de gabinete da Secet, Evamar Mesquita de Figueiredo, que representou o secretário Abelardo Castro.

O Independência disputou o Torneio com: Klowsbey (Carlos), Paulo Roberto, Paulão, Jaime e César; Isaac, Antaio (Emilson) e Paulinho (Walmir); Carlinhos (Pintão), Mariceudo (marruco) e Merica. Técnico — Ronnie Von.

FERRO FICA EM ÚLTIMO

O Ferroviário ficou em último lugar no Torneio da Independência, promovido pela Secet e que teve como campeão o Independência Acreano. O Tricolor rondoniense mostrou, mais uma vez, que não tem condições para disputar competição de grande porte. Perdeu para o Independência, na estréia, por 4 a 3, mas poderia ter levado uma goleada se não fosse o recuo do time acreano; na outra partida, perdeu do Moto Clube por 1 a 0, num jogo em que o Moto Clube foi absoluto em campo e deixou de fazer vários gols, tal a facilidade com que penetrou na frágil defesa do Tricolor.

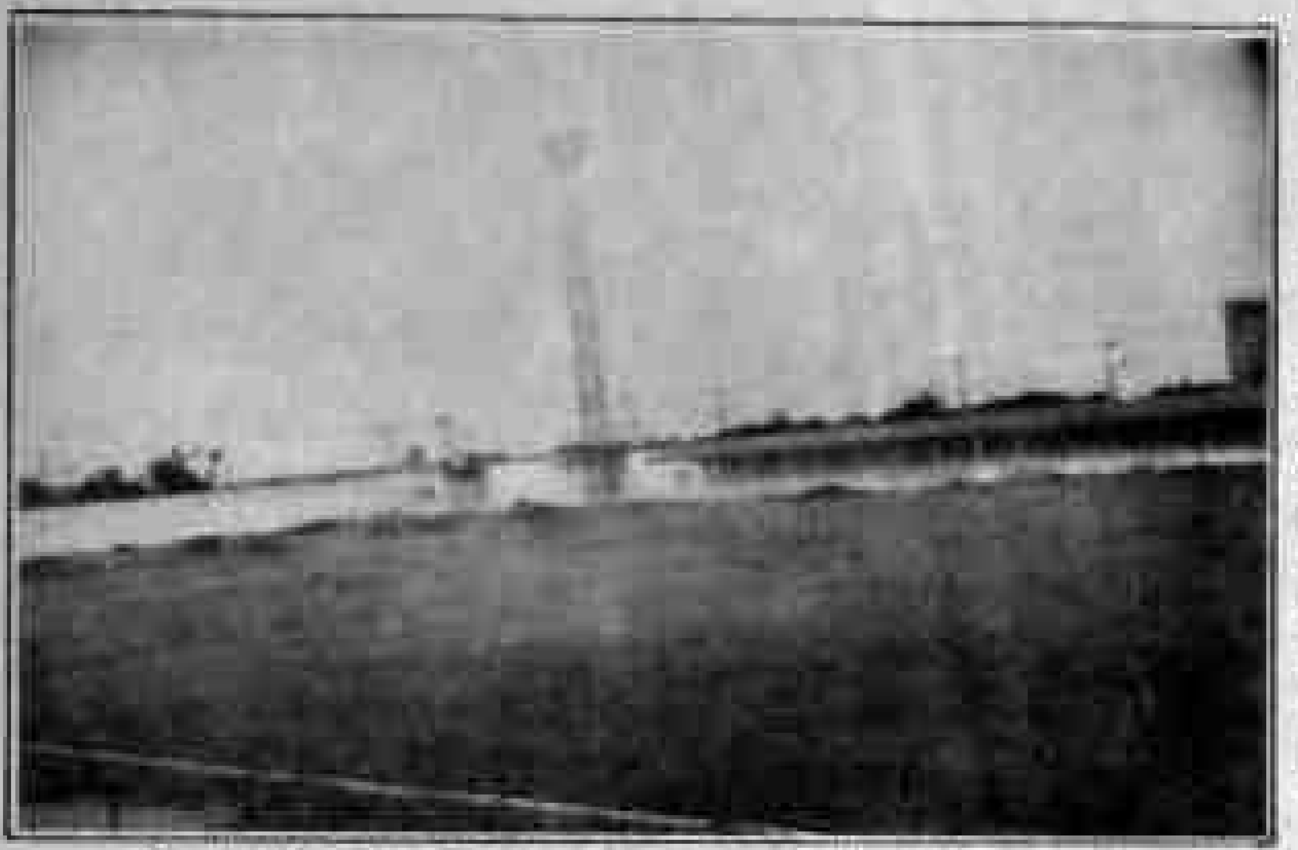

Segundo o projeto que está sendo feito na Secretaria de Obras, o estádio vai ser ampliado nos fundos e a geral vai dar lugar para a pista de atletismo.

ALUIZÃO VAI SER MODIFICADO

O estádio Aluízio Ferreira vai sofrer várias adaptações para se tornar, realmente um estádio olímpico. A afirmação é do secretário-adjunto da Secretaria Estadual de Obras, Euler Melo.

Ele disse, ao ALTO MADEIRA, que o projeto está sendo concluído e, com as adaptações previstas, vai passar a capacidade do estádio para 10 mil pessoas — no momento é de 6 mil —, além de se criar, na parte interna, uma pista de atletismo, uma piscina olímpica, quadras poliesportivas e vestiários, bares e deslocar o campo para o lado da arquibancada. Euler Melo, no entanto, fez questão de frisar que este projeto não é definitivo, visto que o grupo de engenheiros, que está com a responsabilidade de montar o projeto, ainda vai ouvir os representantes de Federações e a imprensa esportiva, para saber que as adaptações estão condizentes com a realidade do desporto da capital.

Sobre as especulações de que será extinta a geral do estádio, o adjunto da Secretaria de Obras não quis comentar, disse apenas: "Só sei dizer que estamos procurando dar o melhor para o engrandecimento do desporto da capital do Estado".

PIMENTA BUENO INAUGURA GINÁSIO EM NOVEMBRO

O prefeito Reginaldo Monteiro, de Pimenta Bueno, disse estar prevista para novembro próximo a inauguração do ginásio de Esportes que proporcionará aos desportistas melhores condições para seus treinamentos".

8 MIL METROS QUADRADOS

O ginásio ocupará uma área de 8 mil metros quadrados situada defronte ao estádio municipal "Luiz Alves Athaíde", sendo que 1.300 metros quadrados serão destinados à quadra poliesportiva, vestiários, sanitários, administração e arquibancadas para mil pessoas.

A obra orçada em Cr$ 1 bilhão e 648 milhões, está sendo executada pela Secretaria de Estado de Obras e Serviços Públicos através da empresa Eusocon Engenharia S/A.

CLASSIFICAÇÃO DO ESTADUAL — RETURNO

	JR	PGR	TGP
1º lugar — Vera Cruz	4	06	19
2º lugar — Moto Clube;	3	05	11
Clube A. Veterano	3	05	10
4º lugar — Ipiranga;	4	04	13
Flamengo;	3	04	19
Rio Branco	3	04	09
7º lugar — Ferroviário	3	03	13
8º lugar — Corinthians	3	01	10
9º lugar — Grêmio	4	00	05

JR — Jogos do Returno; PGR — Pontos Ganhos do Returno; TGP — Total Geral de Pontos.

OBS — Ainda estão pendentes os jogos Moto Clube x Vera Cruz e Rio Branco x Clube Atlético Veterano, do primeiro turno.

Clubes preocupados com rebaixamento do Estadual

O Campeonato Estadual vai entrar nesta semana na sua sexta rodada (returno) e, agora, além da preocupação dos grandes em obter a primeira classificação para decidir o certame com o Flamengo (campeão do primeiro turno), os pequenos estão preocupados com o fantasma do rebaixamento. Pela contagem geral de pontos positivos — critério adotado para eliminar o último colocado — o Grêmio, de Pimenta Bueno, é o clube mais ameaçado. Até o momento, no segundo turno, não conseguiu marcar nenhum ponto, tendo apenas os cinco obtidos no primeiro turno. Fora isso, o Rio Branco, de Ariquemes, também corre o risco, pois tem apenas nove pontos ganhos, mas tem um jogo pendente do primeiro turno.

Já, pela primeira colocação, do returno, estão brigando Vera Cruz, de Ji-Paraná, Moto Clube, de Porto Velho, e Clube Atlético Veterano, de Vilhena, que dividem as duas primeiras colocações.

Veja ao lado, classificação geral do todo Campeonato.

EM BOM JOGO, AM PERDE DA UNIVERSIDADE

Num jogo dramático, onde perdurou a habilidade dos jogadores, a equipe da Universidade Federal de Rondônia, dirigida pelo professor Djalma Clarim, derrotou o super-time do ALTO MADEIRA pelo placar de 6 a 5.

Por ter sido uma partida de confraternização-comemorativa à semana do administrador — estiveram prestigiando o encontro vários professores da Universidade e parte da direção do ALTO MADEIRA, sendo verificado um clima de muita descontração entre os funcionários dos dois Orgãos.

O time do ALTO MADEIRA, valendo-se da maior categoria individual de seus atletas, iniciou a partida dando um banho de bola no adversário. Chegou fácil ao placar de 3 a 1 e ainda teve inúmeras chances desperdiçadas pelos seus atacantes, principalmente Nazareno e Paulinho que só queriam fazer gols de letra. No segundo tempo, o time da Universidade fez uma série de substituições e melhorou seu padrão de jogo. Mesmo assim, o ALTO MADEIRA marcou mais um gol, chegando a 4 a 1. Daí para frente passou a abusar do individualismo e findou cedendo o empate.

Porém, por volta dos 30 minutos a equipe da Universidade passou à frente do placar, aproveitando-se da falha do goleiro do ALTO MADEIRA. Mais desesperado o técnico Maranhão, do ALTO MADEIRA, exigiu seriedade e, por fim, os jogadores de ataque, depois de várias chances desperdiçadas, empataram o jogo novamente. No entanto, o time dos universitários veio conseguir o gol da vitória no finalzinho da partida, quando os craques do ALTO MADEIRA não tinham mais preparo físico.

PREVINA AS CAUSAS E NÃO SOFRA AS CONSEQÜÊNCIAS

A saúde física e mental após os 50 anos não é mais privilégio de uma minoria. O homem moderno já tem à sua disposição os complementos vitamínicos indispensáveis à manutenção de seu bem-estar geral. Diferentes vitaminas suprem as carências causadoras de problemas específicos. Partindo desse princípio, criou-se BIOSEX, um bioenergético restaurador das forças vitais do homem, qualquer que seja sua idade. BIOSEX combate, com rara eficácia, o cansaço físico e mental, devolvendo ao homem a plenitude de sua vitalidade. BIOSEX encontra-se à venda em farmácias e drogarias, mas se você preferir pode pedi-lo pelo correio diretamente à Química Baruel, Caixa Postal 88 — Rio de Janeiro, enviando cheque ou vale postal no valor de Cr$ 72.800 à vista ou Cr$ 78.800 pelo reembolso postal.

Sport Goofy reúne atletas

Mais de 128 atletas com idade de até 14 anos, representando 45 países, estarão participando do Torneio de Tênis "Sport Goofy", a maior competição, do gênero, do mundo, que se realiza na Disneyworld, em Lake Buena Vista, Flórida, de 17 a 22 de dezembro próximo.

Para mostrar a grandiosidade da competição, somente na fase de classificação, participaram mais de 300 mil atletas, em cerca de 70 países.

No passado, o Brasil classificou-se em 1º lugar no mundial, na categoria 14 anos — masculino, com o atleta Jaime Oncins.

A Varig, uma das promotoras, junto com a Walt Disney Productions, International Tennis Federation, TWA, Coca-Cola e Adidas, é também a transportadora oficial para toda a América do Sul.

Ganhe 4 bilhões na Federal

A Casa Lotérica F. BERNARDINO NETO está vendendo os bilhetes da Loteria Federal, lançados pela Caixa Econômica Federal, e que correrá amanhã, às 17 horas, em Brasília.

EDUCAÇÃO É A BASE
O DIA "D" vem aí — 18 de setembro / 85—
todos são responsáveis pela Educação
participe com a SEDUC dos debates para mudança

ACIDENTADO, PRESIDENTE DA ALE SERÁ OPERADO HOJE

O presidente da Assembléia Legislativa, Deputado Amizael Gomes da Silva, vítima de acidente automobilístico no último dia 7, no quilômetro 4 da rodovia 364, proximidades da sede recreativa da AABB, apresenta melhoras no seu quadro clínico, e segundo informou a equipe médica que o assiste no Hospital de Base, poderá ser operado hoje. Trata-se de uma cirurgia ortopédica, em virtude da fratura do fêmur, que não tinha sido executada até agora por causa de uma ferida, conforme nota distribuída pela Assessoria de Imprensa da ALE, que confirma.

De acordo com as informações do cirurgião José Brás, integrante da equipe médica — os outros são Viriato Moura (ortopedista) e Misvaldo Cardoso (cirurgião geral) — que atende o presidente do Poder Legislativo Estadual, o paciente tem um estado geral bom, com os sinais vitais normais. Amizael Silva apresentava cicatrização da ferida na coxa, local onde sofrerá a incisão cirúrgica.

Ainda em observação, na Unidade de Tratamento Intensivo — UTI, o parlamentar concluiu os exames pré-operatórios. Ele sofreu duas fraturas no fêmur, uma próxima ao quadril, e duas fraturas nas costelas.

MOTORISTA

Já o motorista José Nunes, que acompanhava o presidente da ALE, conduzindo o veículo (um Ford Del Rey) fraturou o punho e teve a rótula fragmentada. Ontem seu quadro clínico era bom, mostrava-se consciente. Também poderá ser operado ainda no dia de hoje.

Três dias depois do acidentado, Amizael é operado do fêmur hoje

Caminhada cívica no Dia da Pátria

Caminhando por quase cem metros na chamada "Caminhada Cívica", o governador Angelo Angelin, os presidentes da Assembléia, Amizael Silva e do Tribunal de Justiça, Cesar Montenegro, abriram no último sábado pela manhã os desfiles do dia 7 de Setembro. Depois deles, desfilaram pela avenida os expedicionários da FEB, guarnições das Forças Armadas e da Polícia Militar, além de 20 escolas.

Ainda de manhã o general Roberto Longhi, comandante da 17a Brigada de Infantaria de Selva, passou em revista as tropas, acompanhado de várias autoridades e políticos instalados num palanque na avenida Farquhar, além de 6 mil pessoas que foram ver os desfiles.

A noite, em seu pronunciamento através das emissoras de TV e rádio, falando sobre o "7 de Setembro da Nova República", lembrou as dificuldades do país, ao afirmar que "o Brasil de hoje, fruto do permanente compreensão e operosidade do nosso povo, não obstante inúmeros e graves problemas, que não podemos desconhecer, é sem dúvida uma grande Nação, admirada e respeitada em todo o mundo".

A Banda Marcial da Escola de 1.o e 2.o Graus Marechal Castelo Branco, ao realizar evoluções frente aos palanques oficiais e da imprensa, foi aplaudida pelo público com entusiasmo. Outra fanfarra muito ovacionada foi a do Instituto Carmela Dutra.

Os desfiles iniciaram com cerca de uma hora de atraso, começando por volta de 9 horas e não às oito como estava previsto. As arquibancadas armadas na avenida Farquhar superlotaram.

Heitor assume a presidência

Depois de assumir interinamente, Heitor lacra o gabinete do titular. (F. Marcos).

Após conversar mais de meia hora, ontem pela manhã, com o presidente da Assembléia Legislativa Amizael Silva, internado no Hospital de Base, em consequência do acidente ocorrido no último sábado, o deputado Heitor Costa Júnior 1º Vice-Presidente da Casa, foi autorizado a assumir a Presidência do Poder Legislativo Estadual. Amizael Silva, acredita que dentro de aproximadamente 15 dias poderá reassumir o cargo.

Segundo revelou Heitor, agora presidente em exercício, o estado de espírito do paciente é excelente. Ele não consegue recordar nada do acidente, mostrou-se preocupado com as vítimas. Pediu-me para transmitir um agradecimento especial ao Sr. Osni, um fotógrafo aqui de Porto Velho, que retirou-o do veículo acidentado", disse.

Com relação ao Poder Legislativo, Heitor explicou que dará continuidade às atividades desenvolvidas pelo Presidente Amizael Silva, "respeitando a hierarquia porque na verdade ele é o presidente, e por força do regimento ele me autorizou a assumir para que não houvesse atrasos nos trabalhos da Casa".

COLETIVA À IMPRENSA

Ainda pela manhã, Heitor já em exercício da Presidência, concedeu entrevista coletiva à imprensa da Capital, reportando-se sobre o estado de saúde do deputado Amizael Silva. Confirmou as informações dando conta da evolução do quadro clínico do Presidente, que à tarde seria transferido da UTI para uma suíte do HB, entrando em preparativos para ser operado hoje.

Ao final da entrevista com a imprensa, Heitor Costa lacrou o gabinete da Presidência, que segundo ele apenas será reaberto na volta do deputado Amizael Silva, "quando ele estiver recuperado". Heitor despachará do seu gabinete, na 1a. Vice-Presidência.

FUNERAIS

Representando o presidente Amizael Silva o deputado Heitor Costa, já no exercício da Presidência, acompanhou às 11 horas, os funerais das vítimas do acidente ocorrido sábado, dia 7, na rodovia 364, os jovens Elter Maia Pinho e Mário Maia Pinho, que encontravam-se no Volkswagen que chocou-se contra o carro da Assembléia Legislativa, um Ford Del Rey. O sepultamento foi realizado no Cemitério de Santo Antônio.

MORTOS ERAM DOIS IRMÃOS

Foram enterrados ontem à tarde, no cemitério de Santo Antônio, os irmãos Elter (23 anos) e Mário Maia Pinheiro (30 anos), que morreram juntos vítimas do acidente no quilômetro 4 da rodovia Marechal Rondon, com o carro em que se encontrava o presidente da Assembléia Legislativa do Estado, deputado Amizael Gomes da Silva.

Elter vivia em Porto Velho já há três anos, era casado e tinha um filho de um ano e oito meses, chamado Michael, enquanto que Mário, também casado, era pai da menina Mariel.

Os dois irmãos eram naturais de Belém, capital do Estado do Pará, de onde chegou ontem sua mãe para acompanhar o enterro. Muita gente, principalmente amigos, esteve no velório, em sua residência, à rua Alexandre Guimarães entre Marechal Deodoro e Tenreiro Aranha, onde a Teleron prestou todo o apoio à família enlutada.

O fusca de placa XU-2698, em que vinham os dois irmãos foi completamente consumido pelo fogo causado no choque. (Foto: Machado)

Um dos irmãos foi cuspido do carro com a violência do abalroamento. (Foto: Machado).

Governador não viu desfile dos táxis

Ao contrário dos anos anteriores o desfile dos taxistas não foi assistido pelo governador do Estado que saiu momentos antes dos carros, enfeitados com bandeiras do Brasil e fitas verde-amarelas, depois que as manifestantes do Movimento da Mulher Rondoniense — MMR — terem agitado as arquibancadas da avenida Farquhar.

Demonstrando irritação os motoristas de táxis fizeram o desfile em alta velocidade, colocando em risco as vidas dos estudantes e de populares que foram à avenida participarem e assistirem aos desfiles militar e escolar.

Buzinando muito e correndo em velocidade considerável, os motoristas fizeram todo o percurso fazendo com que as pessoas se desviassem temendo serem atropeladas.

As fotos do desfile estão na página seis do 1º caderno.

Brasileiros e bolivianos desfilam em Guajará Mirim

O desfile de 7 de Setembro esse ano em Guajará Mirim foi completamente diferente dos anteriores, porque teve a participação de um público calculado em 2 mil pessoas — a maioria integrante de delegações do interior do Estado que foram ao município competir nos III Jogos Intermunicipais de Rondônia.

A afirmação é do prefeito de Guajará, Isaac Bennesby, salientando que a presença dos atletas que foram para os jogos "ajudou a motivar os estudantes das escolas municipais que desfilaram no Dia da Independência".

IRMAOS

O secretário de Cultura, Esporte e Turismo, Abelardo Castro, que compôs o palanque das autoridades, afirmou que "o desfile estudantil do 7 de Setembro em Guajará Mirim — a "Pérola do Mamoré" — se tornou uma festa de países irmãos, pois congrega estudantes brasileiros e bolivianos".

PM E 5º BEF

Além de estudantes brasileiros e bolivianos, desfilaram ainda soldados do 6º Batalhão Especial de Fronteira (6º BEF), e integrantes da patrulha motorizada da Polícia Militar.

No desfile cívico-militar, a PM foi representada pelos tenentes Martinã, comandante da 1a. Companhia Independente sediada em Guajará Mirim, e Augusto, chefe do Comando de Operações.

Alvaro pede recuperação da estrada e da Amazonas

O "eterno" problema da falta de infra-estrutura e rede de esgotos do bairro Nova Porto Velho, bem como de valas para o escoamento de águas pluviais, foi recentemente debatido na Câmara Municipal de Porto Velho.

O Vereador José Alvaro Costa, PFL, em recente visita ao bairro, constatou "in loco" a origem das reclamações dos moradores e dirigiu ao Prefeito José Guedes e ao Secretário Vivaldo Garcia, da SEMOB, indicação pedindo maior atenção do Executivo à comunidade.

Entre os pedidos, Alvaro Costa quer a imediata recuperação do piso de calçamento da av. Amazonas, cruzamento com a av. Rio Madeira. "Todos nós sabemos, disse Alvaro Costa, que é péssimo o estado em que se encontra a via de acesso, com uma buraqueira imensa no asfalto, e quando chove, ninguém passa. Os carros ficam parados no meio da rua com água no motor, pois o volume e a força do escoamento é grande".

ESTRADA

A estrada de 3 Buritis e Igarapé Fundo também encontra-se em estado lastimável e o vereador Alvaro Costa dirigiu indicação ao Prefeito José Guedes para que seja feita uma providência. "As chuvas começam a cair com intensidade na região, prejudicando sensivelmente o tráfego de veículos e os agricultores localizados às margens da estrada. Pedimos por melhorias enquanto a SEMOB não atende os apelos de nossa comunidade rural", finalizou.

Rondônia mostra solidariedade

O Comitê Ezequiel Ramim, com sede na Comissão Pastoral da Terra (na Arquidiocese), atendendo à campanha a nível nacional de solidariedade à Nicarágua realiza, no próximo dia 16, na Catedral, uma vigília refletindo acerca da realidade do povo daquele país, e formando assim um comitê que estará solidário a todos os países latino-americanos.

A campanha está sendo articulada a nível estadual, contando com o apoio de algumas entidades como associações, sindicatos e entidades outras de classe e também escolas.

Durante essa vigília, os participantes podem contribuir com donativos, principalmente alimentos, com preferência feijão, visto que outros movimentos que participam desta campanha se comprometeram em oferecer outros donativos. "A Nicarágua é um país da América Central com 130 Km quadrados e uma população de dois milhões e quinhentos mil habitantes", diz um dos trechos do panfleto distribuído ontem pela CPT.

Selma Bernardes

JAMIZAEL SILVA EM FASE DE RECUPERAÇÃO

O Presidente da Assembléia Legislativa que sofreu um acidente este final de semana, quando voltava dos manaríquios. Este colunista deseja que se recupere o mais breve possível e a saúde volte melhor que antes.

WILMAR COIFFEUR EM SALÃO NOVO

Wilmar Cabeleireiro junto com sua equipe de profissionais, está agora atendendo a rua Almirante Barroso nº 2024 no tel. 221-6013.

Concurso - poesia

Visando incentivar a publicação e a divulgação de novos trabalhos no campo da poesia brasileira, a Shogun Editora e Arte Ltda. promove o Quinto Concurso Raimundo Correia de Poesia, de âmbito nacional. As poesias devem ser enviadas até o dia 25 próximo, para a caixa postal 43.021, CEP 22 032, Rio de Janeiro. Para efeitos de prazo, será considerado o carimbo dos Correios como prova de data de postagem.

NOITE HAWAIANA

Baile contagiante alegria-cores, decoração original, frutas tropicais.

Esta é mais uma promoção de Selma Bernardes e Léo Souza, para o dia 26 de setembro no Sol... Hotel, com atendimento de categoria internacional. Quem comprar nesta ganharil o colar havaiano, coquetel e assistirá um fabuloso show de Tito Sebastian e Susi, do Carnaval Show, sem contar com o maluco conjunto que fará um belo carnaval. O traje feminino é Sarongue (havaiano) e masculino camisa estampada com calça ou bermuda. Conto com todos vocês.

Tom Jobim (ao fundo) observa outro grande nome da música Radamés Gnattali

Gogó de Anjo

Tom Jobim nunca viu alma do outro mundo como Chico Anísio e Maria Betânia. Mas ouve coisas. Principalmente música. Não música em pedaços ou em fatias, mas música inteirinha da silva. Vai Tom por uma rua ou praça pública e, de repente, é assaltado por carravanas de melodias. E Jobim explicativista:

— Deve ser música de anjo. Porque anjo também tem gogó.

Retornaram

De São Paulo onde foram assistir e testemunhar o "conjugo vobis" da sobrinha REGINA LÚCIA com o engenheiro norteamericano JON PLOTKY, retornaram no domingo o nosso diretor-geral, jornalista Euro Tourinho e Da. Maria, trazendo as netas Daniella e Rennée Michele que serviram de damas de honra.

Nosso diretor que durante 15 anos fez Coluna Social em Porto Velho prometeu relembrar o famoso EURLY e mostrar o casamento da sobrinha em letras de forma e fotos, dizendo que a cerimônia do enlace de sua sobrinha pode se igualar a casamentos da elite paulistana tal o requinte do ato.

Muita gente de Porto Velho esteve presente.

Vamos aguardar.

BNCC INAUGURA

Atendendo antiga reivindicação do governador Angelo Angelin, o Banco Nacional de Crédito Cooperativo (BNCC) deverá inaugurar até dezembro deste ano a sua agência em Porto Velho, a 18ª em todo o País. Segundo o diretor de Planejamento da Instituição, Antônio Carlos Silva Barreto, Rondônia é o único Estado onde o BNCC ainda não se fez presente; acontecendo que o cooperativismo na região ainda é incipiente, e o Banco, como órgão que exerce centro do sistema cooperativista o papel de agente propulsor do movimento, não poderia deixar de se fazer presente.

Correndo mundo

A fama ruim das estradas brasileiras preparam agora na bicicleta do ciclista indiano Arpad Ilaweany Pushparaj, que está dando a volta ao mundo sobre duas rodas. O ciclista, que chegou ao Brasil há dois meses, reclamou muito das péssimas condições das estradas do País.

E realmente a falta de sinalização, obras por concluir e inúmeros buracos colocam sempre em perigo a vida de pessoas que passam pelas estradas. Se as rodovias estão ruins para quem anda de bicicleta, imagine para os carros e caminhões que não podem se desviar dos perigos com tanta facilidade.

Treinamento para professores

A Secretaria de Educação, estará promovendo no período de 9 a 13 deste mês, um treinamento de Microensino, destinado a orientadores, supervisores e professores, do Projeto Logos II, que atuam em todos os municípios do Estado.

O treinamento de Microensino adotará uma técnica com cinco habilidades específicas para o professor no exercício do magistério. As habilidades são as seguintes: Variar a situação — estímulo; Formular perguntas; Ilustrar com exemplos; Empregar esforços; Aumentar a participação para o fechamento da aprendizagem. O treinamento será realizado no Centro de Estudos Supletivo Padre Moreira.

TRABALHANDO SEMPRE

O secretário da Educação, Gilberto Cézar Cavalcante Teles, está muito preocupado com a educação e bem estar do estudante no Estado. Solicitou informações a respeito dos itens de todos os municípios: necessidade de reformas nas escolas, necessidade de ampliação das escolas, necessidade de construção de novas escolas, solicitou também uma relação de mobiliário. A solicitação foi estendida à zona urbana e rural.

E agora na capital está com um Programa do Debate Sobre Educação/Escola Dia "D", que vai rir dia 23 deste no auditório do Instituto Estadual de Educação Carmela Dutra onde haverá debate amplo com os responsáveis pelo sistema educacional cumprindo uma série de roteiros. Participação de várias autoridades. Aproveito o ensejo desta notícia e agradeço com todo o respeito ao Sr. secretário da Educação, Gilberto Teles, o convite de participação desse Seminário de Educação no próximo dia 23, e desde já desejo-lhe sucesso e acreditamos em seu trabalho.

O presidente da Câmara Municipal, vereador João Coélho, através de duas indicações, reivindicou do secretário Municipal de Obras, Vivaldo Garcia que seja efetuado o serviço de limpeza, remoção de entulhos, desobstrução de valas, patrulamento e cascalhamento das Ruas do Cacau e Sete em Nova Floresta (ligação com a Rua Campos Sales) e da Rua Barão de Ipanema, entre as Duas D e Jamari, nas Pedrinhas.

Boa memória

Um presente certamente inusitado será oferecido ao jornalista e escritor José Silveira no dia de seu aniversário, 23 de setembro. Receberá das mãos de José Aparecido de Oliveira, governador de Brasília, a condecoração de Ordem do Mérito de Brasília.

Repórter dos melhores que o Brasil já teve nestes últimos 40 anos, José anda atarefadíssimo escrevendo suas memórias, que serão publicadas ainda este ano pela Record. O difícil, segundo ele, é separar o joio do trigo, pois se fosse escrever realmente de tudo o que lembra e que lhe aconteceu, bota pau!

Teatro amador

Com o apoio do Governo de Rondônia através da Secretaria de Cultura, Esportes e Turismo. O Diretor do Regional Norte de Teatro Amador, Jango Rodrigues viajará até Salvador, onde participará de uma reunião. Quando será discutida a distribuição de recursos financeiros do Inacen — Instituto Nacional das Artes Cênicas para o Teatro Amador.

Além da proposta inicial da diretoria da Regional Norte de Teatro Amador, que é alocar recursos para o teatro amador da região. O representante da diretoria, Jango Rodrigues, levará propostas tais como: verbas para cursos, encontros regionais, circuito pé na estrada de teatro amador e restauração de salas de espetáculos. A nível de Federação Estadual, Rondônia leva como reivindicações: recursos para cursos de técnica cênica, maquiagem, interpretação teatral, iluminação, teatro de bonecos, mímica e outros.

MOBRAL COMEMORA 13 ANOS

Com o hasteamento do Pavilhão Nacional, pelo governador Angelo Angelin, às 8:30 hs, a Coordenação Estadual do Mobral abria as solenidade de comemoração aos 13 anos de existência do órgão nesta segunda-feira. Após o hasteamento do Pavilhão Nacional, a Coordenadora do Mobral, Natalina Hubner fez um pronunciamento aludindo à data e entregou a Medalha 10 anos, a servidora Maria das Graças Muniba. Em seguida falou aos alunos do Programa de Alfabetização Funcional e o Coral do Pequenino Ulaparus fez uma apresentação.

ZOOLÓGICO

Nasceu no mês passado, no zoológico municipal de Vilhena, um filhote de onça pesando aproximadamente 10 quilos. A mãe e o filhote passam bem e a partir deste mês verão a nova atração do zoológico de Vilhena, única no Estado.

VICTOR MOREIRA NO CARAVELA DO MADEIRA

O engenheiro Paiva, do Restaurante da Madeira, com o show do cantor artista Tito Sebastian e do cantor Susi, estará apresentando nesta segunda-feira o engenheiro cantor e ator VICTOR MOREIRA, que fará um belíssimo show, pois ele tem uma grande experiência adquirida internacionalmente. Com certeza o seu sucesso é garantido. VICTOR MOREIRA é muito requisitado no Rio de Janeiro.

Ao comentar a declaração do jurista Walter Centeno, de São Paulo, de que o sonegador de renda pode se tornar bem pelo legal, assessores do Ministério da Fazenda comentaram: "se for o caso poderemos também apresentar mais de um advogado, que ajude o aspecto legal da sonegação".

COMPRADORA DE OURO

Depois de uma semana a companhia de Mineração de Rondônia entrará no mercado competitivo como compradora de ouro. Os documentos já foram enviados para Brasília, através da Receita Federal e o prazo para a devolução dos documentos está esgotado. Com a compra de ouro a CMR estará concluindo o ciclo de pesquisa, lavra e compra de ouro. O próximo passo, segundo Magnus é a fundição do Ouro. A atuação da Companhia como compradora e fundidora permitirá um maior controle sobre a produção aurífera do Estado, garantindo a permanência dos benefícios gerados pelo pagamento de tributos.

Inovações técnicas

As inovações técnicas são principalmente a utilidade e a compatibilidade que servem de base para a aceitação ou não aceitação de uma inovação técnica.

A aceitação ou não aceitação, se baseia não nas associações e funções que lhe cabem na cultura doadora, mas nos potenciais de emprego que o grupo receptor lhe atribui, em sua própria cultura.

Esta percepção nunca chega além dos limites da utilidade imediata, não se percebem as modificações que o elemento novo acarretará nos padrões preexistentes.

Quando uma inovação técnica se apresenta, sua aceitação depende, não tanto de ser esse traço mais vantajoso que o existente, mas de ser essa vantagem tão grande, que compense o incômodo de aceitá-la.

Por sua vez esta circunstância depende do julgamento do grupo, de seu grau de conservantismo, da extensão da mudança a fazer-se nos hábitos já existente.

São fatores importantes de ser analisados, como o excesso de mão de obra; no Egito antigo os governantes passaram a dominar reservas quase ilimitadas de trabalho, recrutados de súditos imbuídos de fé supersticiosa e de prisioneiros de guerra que não precisavam preocupar-se com invenções que poupassem trabalho.

A repercussão da revolução industrial no Brasil se fez sentir pela luta das camadas ricas mais conservadoras, feudal e escravagistas, contra novas camadas ascendentes, abolicionista, capitalista, dotadas de maior capacidade empresarial.

A verdade porem é que se torna muito discutível a questão de como uma INOVAÇÃO TÉCNICA pode servir a todos, pois, a equação pessoal dificilmente poderá ser eliminada, como também a situação econômica em que se encontra o indivíduo.

Podemos dizer que os fatores que controlam a receptividade de uma sociedade em relação a qualquer elemento novo, ou elementos novos, são afinal aproximadamente os mesmos, seja quando se origina dentro dessa sociedade, seja quando se origina fora dela.

De qualquer forma poderíamos dizer que a maioria das inovações técnicas trouxe benefícios ao homem, mais por outro lado seria infantil imagiar, por que o homem com suas contribuições (inovações) não progrediu diretamente da miséria de uma sociedade "pré-classes" para as glórias de um paraíso sem classes, ainda não realizado em parte alguma. Restam-nos um consolo, pois nos mostram os fatos da história.

Se não nos agradam, isso não significa que o progresso seja uma ilusão, mas apenas que não compreendemos nem os fatos, nem o progresso, nem o homem.

As superticões e as instituições de opressão, foram feitas pelo homem, tal com as ciências e os instrumentos de produção. Em ambos ele estava igualmente expressando, encontrando, *fazendo-se*.

Os meios de produção são essenciais na compreensão do processo histórico na medida em que permitem ao homem trabalhar mais produtivamente. Ora, o trabalho, a atividade econômica, é o centro de toda ação humana. É ele que permite ao homem atingir a maioria de seus objetivos, desde o bem estar e a saúde, até o prestigio, o poder e a segurança.

O desenvolvimento tecnológico dos meios de produção é um fato novo, que obriga o homem a reorganizar seu sistema de produção, nova técnologia implica em nova organização de produção, em novos sistemas de mando e subordinação.

Em consequencia todo sistema social e politico se transforma. A organização social e as instituições se modificam surgem novos sistemas de dominação, e surge a necessidade de novos valores e crenças, de novas ideologias que legitimem a posição dos novos detentores do poder.

Como se pode ver, uma inovação técnica profunda atinge todos os setores de uma sociedade causando transformações profundas, tanto culturais como econômicas.

Deve citar-se como exemplo os interesses alienígenas agem, para manter o domínio econômico em países sub-desenvolvidos, impedindo o domínio de inovação técnicas, EVASÃO DE CEREBROS.

É fato conhecido, como em plena idade média, as cidades procuravam deter a pôsse da técnologia na base de sua riqueza.

Nacionalizando as estradas de ferro, a Eletrobras, e as companhias de Telecomunicações, o Brasil começou a enfrentar um problema sério. Não possuia técnicos capacitados para operar satisfatóriamente nas empresas estatais recem criadas.

Quando Allende nacionalizou, no Chile as companhias de cobres Kennecott e Anaconda, as empresas americanas simplesmente retiraram seus técnicos operadores de minas, cuja a produção em consequencia caiu a níveis catastrófico, já que o Chile não possuia os quadros técnicos necessários para operar as minas em escalas satisfatórias.

No Brasil a demanda de engenheiros projetistas, mecânicos, elétricos e eletrônicos prometera ser grande, começou o país a investir maciçamente na formação de sua futura elite técnica dirigente.

Ao término das faculdades, os engenheiros não conseguiam emprego, e o seu nível salarial caiu assustadoramente, forçando muitos a mudar de profissão, a se empregar como engenheiro vendedor de corporação multinacional pois as corporações dominantes não desejavam, como era natural se arriscar a perder sua supremacia técnologica reservando para si e para seus engenheiros de confiança das matrizes a execução de projetos.

As corporações multinacionais impedem a difusão de conhecimento, preservando para si o domínio da técnologia.

A juventude inteligente de países em desenvolvimento, poucas chances se abririam, restara-lhe assim, a alternativa de buscar emprego no Estado e nas corporações estatais gigantes, geralmente ineficiêntes, ou simplesmente a emigração.

A emigração de cientista, engenheiros, médicos e cirurgiões de países em desenvolvimento, assumiu proporções assombrosas escreveu a UNCTAD (United Nations Conference on Trade and Development) em 1975. Cincoenta e três mil especialistas de toda espécie emigraram entre 1960 e 1970, para os Estados Unidos.

Estamos presenciando uma reversão do processo de transferência de técnologia, fora o comentario da UNCTAD. Ano a ano os países em desenvolvimento transferem aos países centrais por imigração de suas elites, substancial parte dos investimentos realizados em educação.

Porto Velho, 18 de julho de 1985

a) — Juscelino Serafim da Silva — Advogado.

Dirigentes da Fiat e da Abracaf assinaram uma convenção.

FIAT e ABRACAF assinam convenção

A Fiat Automóveis e a ABRACAF — Associação Brasileira das Concessionárias Fiat — anunciaram a assinatura da primeira convenção parcial da marca. Em solenidade realizada na sede da entidade, em São Paulo, a Fiat Automóveis foi representada pelo vice superintendente, Alberto Fava, e pelo diretor comercial, Roberto Bógus. Fernando Madureira, diretor presidente, representou a ABRACAF.

Além de aspectos vinculados ao relacionamento entre a fábrica e a rede de concessionárias e itens regulamentados por legislação específica vigente, a convenção estabelece normas de respeito às áreas demarcadas de comercialização de veículos.

Durante a solenidade, Roberto Bógus salientou que o documento firmado entre a Fiat Automóveis e a rede de concessionárias, através de sua entidade representativa, trata também de aspectos referentes ao atendimento do consumidor dos produtos Fiat. Bógus considera esta iniciativa mais um avanço da Fiat no sentido de fortalecer sua posição no mercado e um dos pontos fundamentais para o êxito da empresa na comercialização de veículos, nos primeiros seis meses deste ano.

Roberto Bógus enfatizou que, em julho, as concessionárias Fiat colocaram 7.815 veículos no mercado, obtendo o melhor resultado desde dezembro de 1980 e que durante os seus primeiros meses a rede atingiu a venda de 47.000 unidades, com crescimento de 26,4% em relação ao mesmo período do ano passado.

Segundo Bógus, a Fiat Automóveis, que atualmente conta com 255 concessionárias autorizadas em todo o País, continuará visando à modernização de seus processos de produção — como fez no ano passado, para o lançamento do UNO e do PRÊMIO — e à atualização constante de seus produtos, com o objetivo de manter os níveis de crescimento que vem atingindo.

LEIA E ASSINE O Alto Madeira

INDÚSTRIA E COMÉRCIO

moda infantil
uniformes profissionais
e roupas hospitalares
cortinados para cama
mosquiteiro para redes
roupas esporte adulto e infantil
visite nossa lojinha de pronta entrega
Rua Herbert De Azevedo nº 937
Fone 221-0937 Porto Velho R.O.

REPÚBLICA FEDERATIVA DO BRASIL

EDITAL DE PROCLAMAS Nº

REPÚBLICA FEDERATIVA DO BRASIL

EDITAL DE PROCLAMAS Nº

HISTÓRIAS DO SERINGAL SETENTA — IV

"Invasão de terra em face do Código Civil é esbulho, em face do Código Penal é Crime"

Presidente José Sarney

Um dos maiores benefícios promovidos pelo surgimento das fazendas do Seringal Setenta, está sendo a criação de novos empregos. Para as atividades agrícolas, além das roçadeiras empreitadas para as derrubadas, foram criados 321 empregos, destes empregos 183 são empregos de caráter permanente e 138 são empregos temporários.

Para a acomodação desta mão de obra já foram construídas nas diversas propriedades, 118 casas para operários. Estas casas são casas com razoável conforto, na sua grande maioria construções de madeiras, com piso cimentado e cobertura de telhas "Eternit". Isto sem falar nos provisórios barracos, que infelizmente ainda existem em quantidades expressivas. Esta falha, é contudo, decorrente da falta de crédito para investimento, do que da falta de visão dos fazendeiros. A remuneração, é bem acima do salário mínimo, se pagando em torno dos Cr$ 20.000 por jornada de trabalho. Anote-se que quase todas as propriedades se debatem com falta de mão de obra para a manutenção de suas fazendas, sendo corrente a intensa busca de mão de obra pelos fazendeiros.

Outros investimentos feitos nas propriedades constituem os indispensáveis armazens, tendo sido construídos, 15.

Nas propriedades que cultivam o cacau já foram construídas 14 barcaças para a secagem do cacau, [illegible] recentemente, um secador "Plataforma", a mais moderna e barata, instalação de secagem artificial de cacau. Para a penetração nas fazendas, seja em forma de ramais de acesso ou estradas internas, já foram construídos [illegible] quilômetros de estradas, de razoável qualidade técnica. Principalmente nas propriedades de pecuária, a construção de cercas é um investimento imprescindível, assim, já constam as fazendas localizadas no Seringal Setenta com 46 quilômetros de cercas divisórias.

Outros tipos de investimento comum em fazendas, são os equipamentos. Existem trabalhando nas fazendas 12 tratores, e para os trabalhos internos e externos, preferencialmente pick-ups, foram levantadas 25 viaturas.

Os fazendeiros do Seringal Setenta possuem para os trabalhos de derrubadas, 40 moto-serras e dispõem de 50 nebulizadores para as pulverizações de suas lavouras.

Os investimentos mais expressivos e já saltando o olhos nos são os da pecuária, que nos 2.837 hectares de pastagens formadas, que dão suporte a um rebanho bovino de 2.430 cabeças. Para que se tenha idéia dos investimentos para a formação de pastagem, apenas um hectare de desmatamento esta na casa dos Cr$ 800.000,00 por hectare, da aquisição de matrizes nem pode ser referenciado, muito menos após o [illegible] de ativos do boi em pé passando dos Cr$ 50.000 para Cr$ 120.000. Nos investimentos para o cacau um número expressivo é o da implementação atual da ordem de Cr$ 10.000.000 (dez milhões de cruzeiros) para cada hectare de cacau até o quarto ano. Este valor incidindo nos 788 hectares daria uma soma aproximada dos Oito Bilhões de cruzeiros.

Os cacauais implantados no Seringal Setenta, já produziram no ano agrícola 1985/86 aproximadamente 217 toneladas de cacau comercial. Aos preços internacionais de US$ 2.200 por tonelada equivaleriam a US$ 837.400, e aos preços de mercado interno, na cotação da última semana de agosto de Cr$ 10.000 por quilo corresponderiam a pouco mais de dois bilhões de cruzeiros já descontados o imposto de exportação, ICM e Pró-Rural.

Considerando que os cacauais ainda não estão amadurecidos, é de se esperar que na maturidade, quando alcançarem a produtividade esperada de 1.200 quilos por hectare, será contribuição para a economia rondoniense seja triplicada ou seja perto das mil toneladas de cacau, o que se dez bilhões de cruzeiros.

No mesmo [illegible], devemos esperar pela produção de borracha natural, originária dos 228 hectares de seringais, a produção dos cafezais e a mais nova atividade introduzida recentemente, o plantio de guaraná.

Tudo este riqueza, em benefício da economia rondoniense, criando empregos, redistribuindo rendimentos e forjando uma classe média empresarial forte e necessária.

Debate nacional sobre educação

Cuiabá (EBN) — A delegacia do MEC em Mato Grosso vai intensificar, a partir desta semana a mobilização de vários segmentos da sociedade para o debate nacional sobre educação e escola, a ser promovido pelo MEC, dia 18 de setembro, com o objetivo de ouvir opiniões e reivindicações de cada cidadão ligado à escola visando elaborar propostas para melhoria do ensino no Brasil através de ações de descentralização, democratização e desburocratização.

Vários técnicos do MEC já deslocaram-se para o interior de Mato Grosso, segundo informações da delegada do MEC Marilu Baracat. Eles vão visitar escolas dos 86 municípios para orientar professores, alunos e diretores sobre a importância do debate e solicitar a participação de toda comunidade a fim de garantir o sucesso do debate.

Alto Madeira
68 ANOS
Alto Madeira

CHAMADA DE EMPREGADO

Solicitamos a presença da Sra. EDILCE DOS SANTOS FREITAS, portadora da CTPS nº 17010/0002-RO, em nosso escritório sito à Rua Pedro Leal, 110, Centro, no prazo de três (03) dias. O não comparecimento será considerado abandono de emprego na forma do Artigo 482 letra "i" da CLT.

Edson Nonato dos Santos Freitas

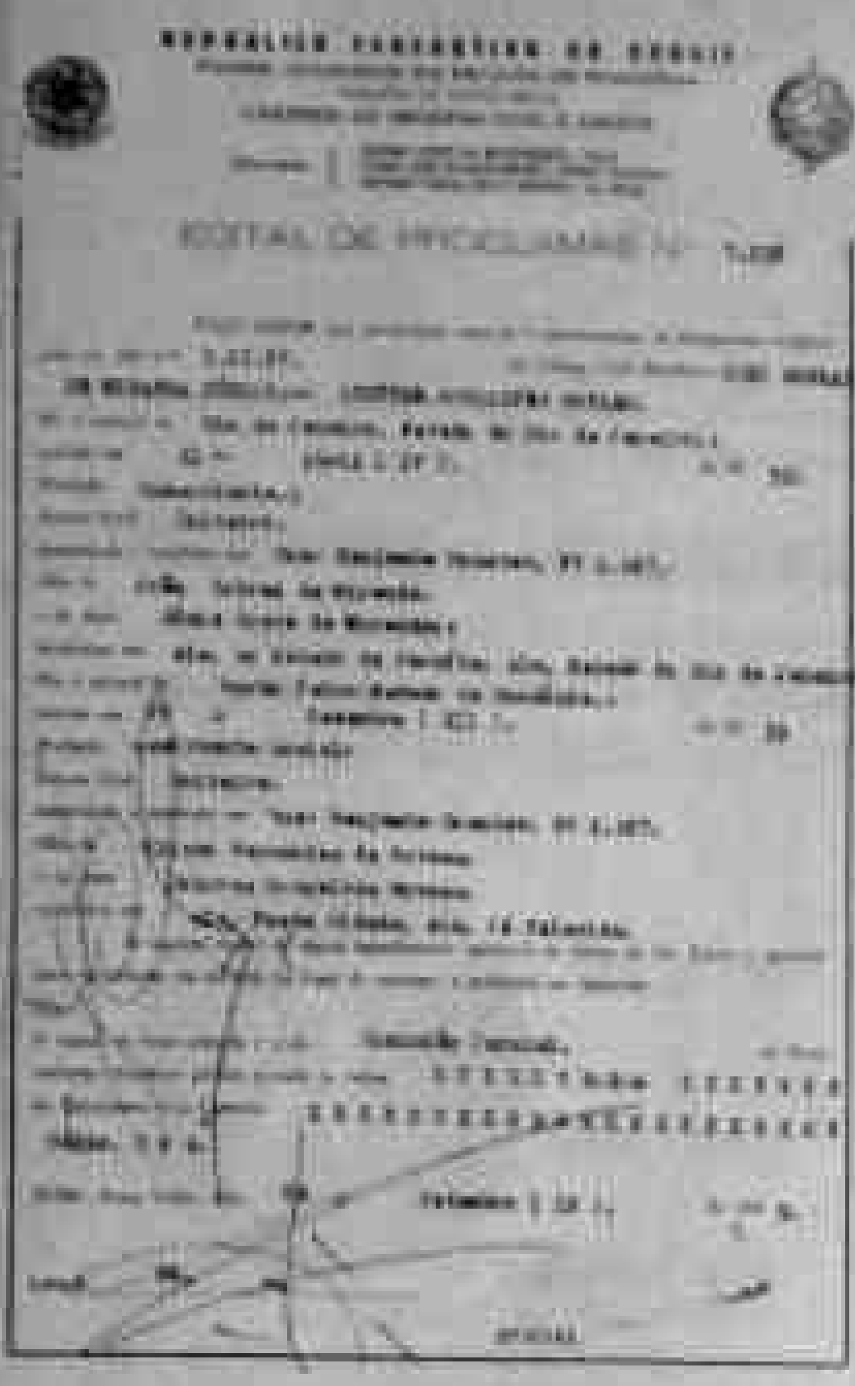

REPÚBLICA FEDERATIVA DO BRASIL

EDITAL DE PROCLAMAS Nº [illegible]

REPÚBLICA FEDERATIVA DO BRASIL

EDITAL DE PROCLAMAS Nº [illegible]

SIC implanta programa para as micro-empresas

Com a finalidade de facilitar a colocação dos produtos no comércio e ao mesmo tempo, acompanhar a comercialização e receptividade dos produtos junto à comunidade, a Secretaria Estadual da Indústria e Comércio, implantou o programa Rondônia Produz. De acordo com informações do secretário Ayres Gomes do Amaral, este programa proporcionará o conhecimento real do potencial das micro-indústrias do Estado.

É meta da Secretaria Estadual da Indústria e Comércio, disse ele, o conhecimento do mercado comprador, isto é, comércio varejista e atacadista, e a colocação do maior número de produtos nesse mercado. Através deste programa, continuou, iremos incentivar a comunidade a comprar os produtos de Rondônia, proporcionando assim uma maior valorização do nosso produto.

Rondônia Produz, segundo Ayres do Amaral, foi elaborado por técnicos do Departamento Industrial, Agro-Industrial e Comercial da SIC, e consiste em divulgar no mercado estadual os artefatos produzidos por micro-indústrias, produtores autônomos, indústrias de fundo de quintal e artesãos. Procurar-se-á aproximar produtores e compradores, sejam eles comerciantes ou consumidores finais, utilizando-se para isso de todo um esquema promocional capaz de despertar o interesse da comunidade pelos produtos divulgados.

Alto Madeira
68 ANOS
Alto Madeira

MATERIAL ELÉTRICO

PARA

Quadro de comando e bobinagem, fios esmaltados, papel isolante, poliester, cadarços-espaguetes, verniz, isolante, fusível, diazed e NH, chaves guarda motor, liga desliga, estrela triangulo e compensadora, chaves, relé bimetálico e de tempo contadores.

BESSA COM. REPR. LTDA.
Rua 13 de Maio, 635 — Porto Velho
Tel: 221-6389.

CHAMADA DE EMPREGADO

COLÉGIO PITÁGORAS (UNIDADE MINERAÇÃO JACUNDÁ), sito à Av. Carlos Gomes,965 — Porto Velho-RO, solicita o comparecimento da Sra. GLACILDA ALVES DE AZEVEDO, no prazo de 03 (três) dias a contar desta data, o não comparecimento nos obrigará a demiti-la por Justa Causa, de acordo com o Art. 482 Letra I da CLT.

Santa Barbara, 05 de setembro de 1985.
p.p. Cia de Mineração Jacundá

Pizzaria e Churrascaria

Roda Viva

PARA ALMOÇO:

Churrasco rodízio acompanhado de feijão tropeiro, pernil e costela de tambaqui, inclusive aos domingos.

A noite: 10 anos de tradição em pizzas.

Além do serviço de entregas a domicílio para churrasco e pizzas, recebemos TICKET—RESTAURANTE. CHEQUE CARDÁPIO E CARTÃO BRAZILIAN FOOD.

De 4a. a domingo, música ao vivo.

PIZZARIA E CHURRASCARIA RODA VIVA

Rua Duque de Caxias, esquina de Gonçalves Dias. Fones: 221-6666 e 221-8348.

Automação

O computador pode furar a greve dos bancários?

Os bancários ameaçam entrar em greve nesta quarta-feira, e estão aconselhando a população a sacar, para não ficar sem dinheiro. Os banqueiros afirmam que, com a automação dos serviços, e se a paralisação for apenas parcial, o sistema conseguirá continuar funcionando. Os trabalhadores contestam.

Perocini: "O banco automático não teria condições de atender a todos os clientes."

Cominato: "Se parar 50% do pessoal as agências podem funcionar."

Maria Teresa de Sousa

A 10 de setembro deverá aumentar ainda mais a natural ansiedade dos correntistas assalariados se realmente for mantida a deflagração da greve dos bancários na próxima quarta-feira, pois o sindicato da categoria já vem recomendando à população a efetuação de saques e pagamento de contas antes dessa data. "Por uma questão de bom senso", garante Gilmar Carneiro, diretor da entidade. E a crescente automação dos serviços bancários não vai minimizar as dificuldades criadas pela greve", afirma.

A introdução do computador para a racionalização dos serviços dos bancos permitiu aos correntistas sacar em outras filiais, desde que apresentem o cartão magnético ou o cheque especial. É possível ainda retirar dinheiro, efetuar depósitos e checar o saldo nos caixas automáticos espalhados pela cidade. Assim, se uma agência automatizada entrar em greve, suas contas podem ser transferidas para outra que esteja em operação. Havendo muitas paralisadas, porém, essa alternativa torna-se mais difícil. Apesar da diversificação de opções dos banqueiros, o "bom senso" do cliente fatalmente não deixará de levar em conta os efeitos de uma paralisação maciça dos funcionários. "Não abrindo as agências, o computador não serve para nada", argumenta Gilmar.

A ESTRUTURA DOS SERVIÇOS

Antes de ser implantado o processamento eletrônico dos dados, em meados da década de 60, o cliente primeiro precisava ir ao balcão da agência onde estava a sua conta para entregar o cheque a um balconista, que o passava ao conferente de assinaturas. Outra pessoa olharia o saldo e encaminharia os papéis ao caixa, responsável apenas pelo pagamento. A instalação do computador levou à centralização dos serviços nos Centros de Processamento de Dados (CPD), encarregados da digitação dos documentos e emissão das listagens utilizadas pelos caixas. Assim, num estabelecimento operando ainda nesse estágio — não automatizado — como é o caso do Banco do Brasil (BB), o caixa depende dessa listagem para conhecimento do saldo dos clientes e lançamento dos depósitos e saques efetuados durante o dia.

Se o Cesec — Centro de Processamento de Serviços e Comunicações do BB — não trabalhar, as agências terão de operar com o movimento do dia anterior e lançar manualmente os cheques enviados pela Compensação. Isso, no caso de os funcionários da Compensação terem separado esses documentos. Havendo greve nesses dois setores, a alternativa para uma agência em funcionamento seria o pagamento apenas dos cheques especiais ou autorizados pelo gerente, além daqueles de valor inferior a 1 MVR (Maior Valor de Referência), ou seja, Cr$ 170 mil — normalmente aceitos por alguns bancos sem a conferência de assinatura ou saldo. Porém, se a greve no Centro de Processamento de Dados durasse alguns dias, seria bastante arriscado manter essa situação de emergência. Acontecendo o contrário, a paralisação somente das agências, o Cesec não teria muito o que fazer.

Num banco em estágio adiantado de automação, como o Itaú ou o Bradesco, a situação seria diferente. De acordo com Emílio Navas Cominato, diretor de Informática do Banco de Crédito Nacional e também diretor da Federação Brasileira das Associações de Bancos, os 30 maiores estabelecimentos do País detêm de 85% a 90% das contas correntes, sendo que 25 delas estão operando com agências automatizadas. Na cidade de São Paulo, 75% das filiais desses bancos estão automatizadas. "Os efeitos de uma ruptura entre o CPD e as filiais poderiam ser minimizados na medida em que esse novo processo permitiu a descentralização dos serviços", afirma Emílio Cominato. "Foram criados subcentros ou centros regionais responsáveis por determinadas agências. Nestas, os microcomputadores concentram todas as informações necessárias ao atendimento do público. No sistema *on line*, o terminal do caixa está conectado com o computador central para que as outras agências também disponham desses dados. Se há uma ruptura, o cliente pode sacar normalmente no local onde tem conta mas não poderá dirigir-se às outras filiais ou ao banco 24 horas, por exemplo, porque eles não estariam atualizados pelo CPD central." Já no sistema *off line*, as ATMs (Automatic Teller Machines) — os bancos automáticos, como o próprio 24 horas — são abastecidas diariamente por um funcionário encarregado de levar um disquete com novas informações a esses "caixinhas". Segundo Cominato, 40% delas são operadas em *off line*.

O diretor da Febraban considera difícil a ocorrência de uma greve nas Centrais de Processamento de Dados porque boa parte dos trabalhadores ali lotados foram admitidos como funcionários de empresas de processamento de dados, não sendo filiados ao Sindicato dos Bancários. Isso ocorre no BCN, abastecido pela Servel. No Itaú, é a Itautec. No Bradesco são bancários. "O operador pode parar a máquina mas os chefes têm condições de colocá-la em funcionamento. Mesmo uma paralisação de 70% nesse setor não impediria a continuidade do serviço porque o grande entrave do processo é a entrada de dados, antes realizada pelos digitadores. Hoje, nos bancos automatizados, eles estão nas agências e centros regionais." Cominato admite que a falta de pelo menos 50% dos bancários de uma agência automatizada dificultaria bastante o atendimento, embora ainda permitisse a manutenção dos serviços. "Se pararem de 70 a 80% a coisa fica brava. A grande vitória dos bancários seria prejudicar o atendimento do público."

AS AGÊNCIAS, O ALVO PRINCIPAL

O diretor do Sindicato dos Bancários, Gilmar Carneiro, lembra que o contador e o gerente antigamente possuíam um papel determinante por terem todas as informações "na cabeça". O fechamento da movimentação do dia tomava muito tempo e a direção demorava para saber de quanto dinheiro dispunha. "Agora, o gerente pode até ser transferido de uma hora para a outra pois tem apenas o conhecimento físico do cliente. E se houver uma greve as contas podem passar provisoriamente para outras filiais. Porém, isso é uma faca de dois gumes porque inconscientemente a empresa é mais vulnerável. Se houver qualquer problema nos computadores ou se um piquete impedir a entrada das pessoas nos CPDs — elas são em número pequeno, mas sua função é importante — o serviço ficará prejudicado." Gilmar reconhece que os trabalhadores desses locais são mais bem remunerados e em muitos estabelecimentos sequer são bancários, porém salienta que o objetivo do sindicato "é evitar a movimentação de contas correntes e impedir a abertura das agências".

Nas outras tentativas de greve da categoria muitos funcionários acreditavam que o fundamental era parar a Compensação do Banco do Brasil, responsável pela troca de cheques entre todos os estabelecimentos. Na opinião de Gilmar essa idéia [illegible] do temor de que as agências continuassem operando. Para Paulo [illegible], diretor de Finanças e [illegible] da Caixa Econômica Estadual, a paralisação do BB seria decisiva pelo impacto da Compensação, mas os grandes banqueiros fatalmente criariam outra central de troca. "Por ter essa função cabe exclusivamente ao BB, porém seria uma situação de emergência."

BANCOS AUTOMÁTICOS

Já o Banco 24 Horas, operado por um grupo de 30 bancos, o Banco Dia e Noite, do Bradesco, e os caixas eletrônicos do Itaú teoricamente poderiam continuar a distribuir dinheiro à vontade, independentemente de a agência do correntista estar em greve ou não. "O CPD, a qual está conectada, tem a informação do saldo do cliente passada pelos micros ligados aos terminais dos caixas", explica Emílio Cominato. "Mesmo que muitas agências não estejam em funcionamento e não seja possível transferir essas contas para outros locais, o correntista poderá sacar. Se ele ao mesmo tempo estiver emitindo cheques — que não seriam compensados devido à paralisação dos serviços — posteriormente esses documentos seriam devolvidos ao portador. Afinal, o cliente deve ter o controle sobre o que está retirando. Se houvesse uma ruptura entre a agência em operação e o CPD, não seria possível sacar nos bancos automáticos *on line*". Gilmar Carneiro não acredita na continuidade desse serviço durante uma greve. "Eles têm de ser alimentados de dinheiro e, por questão de segurança, o banqueiro não vai querer transportar altas quantias pela cidade. A categoria não vai deixar sair o carro-forte e, se o pessoal das Tesourarias — setores encarregados da distribuição dos valores — não trabalha, eles não vão substituir esses funcionários por pessoas desqualificadas para a função. Há alto risco e alto custo." Segundo Cominato, o dinheiro enviado aos bancos automáticos vem do Banco do Brasil e Banco Central e se houvesse piquetes "o Governo interviria porque seria uma atitude muito grave".

A partir de uma pesquisa realizada em abril junto ao Bradesco, José Alexandre Perocini, integrante do Banco de Dados do Sindicato dos Bancários, explica que aquele estabelecimento tinha na época 100 caixas automáticos. Cada um demora em média dois minutos para atender um cliente. "Cerca de 25% dos funcionários do Bradesco são caixas, ao todo 28 mil pessoas. O Banco Dia e Noite não conseguiria suprir a falta deles em caso de greve. E se todos forem lá sacar ou depositar as filas serão enormes." Alexandre acrescenta um aspecto bastante significativo para os bancários: de alguns anos para cá os bancos vêm incorporando novos serviços, passando também a cobrar tributos antes exclusivos do Banco do Brasil. "Só o Bradesco tem 90 produtos diferentes, empréstimo e financiamentos. Na paralisação das agências esses serviços seriam prejudicados."

PROJETO DE SUINOCULTURA IMPLANTADO EM PIMENTA

Pimenta Bueno — Com o objetivo de tornar o município auto-suficiente de matrizes e reprodutores de alta linhagem para a melhoria da qualidade, quantidade e oferta constante, a Prefeitura e Emater-RO e o Senar estão implantando em Pimenta Bueno um projeto de suinocultura que visa atender especialmente o pequeno produtor.

O programa prevê atingir durante um período de seis anos mais de cinco mil criadores de suínos que participarão ativamente do mesmo, recebendo todas as orientações necessárias dos técnicos da Emater-RO e do Senar.

Inicialmente, o projeto será desenvolvido através de cinco matrizes e de dois reprodutores, das raças Duroc, Landrace e Large — White, adquiridos pela Prefeitura e que se encontram nas instalações do Parque de Exposições "Sebastião Franco da Rocha", onde está sediado o Centro de Formação Profissional de Mão-de-Obra do Senar. Segundo o prefeito Reginaldo Monteiro, mais alguns suínos, já em fase de procriação deverão ser comprados para que um número significativo de criadores possam ser atendidos de imediato.

E interessado em colher maiores informações sobre a suinocultura, o prefeito Monteiro, juntamente com o assessor Alberto Cesar Loyola Branco e Técnicos da Emater-RO, Senar, Seagri e Parecis-Apoitará, visitou esta semana, alguns produtores no município de Vilhena que, através da iniciativa privada, vem desenvolvendo esse projeto satisfatoriamente.

INFORME JC

TURISMO

O Estado de São Paulo ao lado de sua iniciativa privada acaba de dar o turismo de que como, mais pois do terceiro mundo, é pode prioritizar o turismo. O lançamento do roteiro "Passaporte São Paulo", que entre outras vantagens oferece a oportunidade aos turistas de desfrutarem um excelente final de semana na Capital paulista, revelou o "charme" compromisso e prioridade que um mercado e relacionamento entre órgãos públicos de turismo e o empresariado no Estado de São Paulo. Esta não foi a única iniciativa. É sabido que no caso da Paulistur — Empresa Paulista de Turismo, todos os seus projetos são desenvolvidos com o patrocínio da iniciativa privada. Desde promoções de lazer, passando por campanhas institucionais, até a realização do carnaval e a divulgação do Passaporte São Paulo, tem o respaldo do empresariado. Há muito é recorrente a necessidade de investir no potencial turístico desta que é a mais importante cidade da América Latina e a quinta maior do mundo. Mas, as coisas corriam pelo inevitável, sem haver, sequer, a certeza do retorno econômico que um investimento neste setor poderia proporcionar. Esta concepção alterou-se a partir de princípios defendidos pela Paulistur, através da aplicação do Marketing como um componente que dera forma e consistência aos pacotes turísticos. Além disso, garantiu-se a participação de todo o setor através de novas idéias e a descentralização na execução destas propostas. Descobriram-se dezenas de programas, que por falta de motivação não eram colocados em práticas. E está precisamente aqui uma das funções do poder público (seja o caso da Secretaria de Cultura, Esportes e Turismo): motivar o empresariado. Mas como fazê-lo isto? Não é tão fácil quando se tem vontade de fazer e capacidade para executar. No caso específico de São Paulo (e Rondônia algum dia alcançará este estágio de consciência oficial), já se pode sentir o resultado dessa nova política de turismo. Os hoteleiros, por exemplo, estão unidos, motivados e participando de diversos projetos que já estão lhes trazendo bons benefícios. [illegible] Os mesmos hoteis que estão sendo concluídos na cidade são perfeitos [illegible] concorrentes como há dois anos, pois confiam na recuperação do estado e na maior oferta de hóspedes para os próximos dois anos. De 85 para cá, governo mudou de uma nova. Plano para a Assembléia, a partir de esforços oficiais, com apoio dos empresários de serviços turísticos. Pelo menos dois deles, vão garantir, a partir de 86, [illegible] ação completa para toda a oferta hoteleira da Capital paulista, tem não difícil como era janeiro. E esses benefícios não param por aí. Refletem positivamente na vida econômica de toda a cidade. A integração existente hoje em São Paulo, através dos órgãos oficiais de turismo, formadores de turismo, hoteleiros e agentes de viagens com as empresarios de turismo, revela um exemplo para Rondônia de atividade, completando de um empresariado de classe de primeiro e principalmente, de um saudável espírito de solidariedade, que só traz benefícios comuns.

Luiz Malheiros Tourinho: defensor inflexível da iniciativa privada regional.

OBRA

O Campus da Universidade de Rondônia — projeto de inspiração do governador Jorge Tourinho Filho —, poderá ter mudanças na obras no próximo mês de outubro. O projeto já estaria sendo examinado por uma comissão do Ministério da Educação.

POLITICA

Há dois nomes da política que indicará o próximo prefeito de Porto Velho, nem Fear como Chiquilho Esse, nem Heldemo Santana, [illegible] a população como prefeito [illegible] a cidade. Tanto um como outro [illegible] sobre projetos e prioridades de [illegible] nossas companhias. Dos dois [illegible] um algumas contribuição [illegible] a [illegible] de propostas concretas.

TEIXEIRA

O nome do ex-Governador Jorge Teixeira não teria sido de acordo com o deputado Federal Assis Carneiro, incluído na chapa que disputará a eleição do Diretório Nacional do PDS, a 13 de setembro. Em compensação, JC, em princípio, não acredita que Teixeira subscreva algum manifesto de apoio à candidatura do ex-secretário da saúde, José Adelino. Falar-se nos meios políticos a não inclusão, proposital, do nome de Teixeira, seria não planejada pelo senador Odacir Soares. Quem viver, verá!

PRESTIGIO

O presidente da Câmara Municipal, João Coelho, que acaba de desvincular-se do PDT e ingressar no PMDB, tem recebido inúmeras manifestações de apoio de vereadores e vereadoras de inúmeros seus, que viram na medida uma atitude coerente, clara e de identificação popular. João Coelho deverá disputar uma cadeira de deputado estadual em 86.

BATALHA

Valter Coelho, diretor do Hospital de Base "Ary Pinheiro", depois do sinal verde do governador Angelo Angelin, iniciou a uma verdadeira "batalha campal", para conquistar dialógicos. Valter Coelho recorde que, "apesar do considerável número de profissionais nessa especialidade, o governo dispõe de meios para ampliar a oferta".

FARMÁCIAS DE PLANTÃO

Drogas Mida II, Av. Sete de Setembro c/ Rua Prudente de Morais (NOTURNO).

Rio Madeira Materiais, Av. Kennedy n.º 45 (NOTURNO).

Prêmio

VEICULO ROUBADO

O Sr. Olivio Calente comunica para devidos fins que foi roubado um veículo de sua propriedade, marca Mercedes Benz truckeria de cor azul, ano 75 de placa AB-2308, CH/344093123553608. Local: posto do Roque, por volta de 23:00 hs, qualquer pista entrar em contatos com o Sr. Olivi Calente pelo fone 421-3598 ou no 3º Distrito Policial desta cidade.

CHAMADA DE EMPREGADO

COLEGIO PITAGORAS (UNIDADE MINERAÇÃO JACUNDÁ), sito à Av. Carlos Gomes,965 — Porto Velho-RO, solicita o comparecimento da Sra. GLACILDA ALVES DE AZEVEDO, no prazo de 03 (três) dias a contar desta data, o não comparecimento nos obrigaria a demitida por Justa Causa, de acordo com o Art. 482 Letra I da CLT.

Santa Barbara, 05 de setembro de 1985.

p.p. Cia de Mineração Jacundá

INDICADOR PROFISSIONAL

ADVOGADOS

SWAMI OTTO BARBOSA
TANIA OTTO OLIVEIRA

Causas Cíveis, Comerciais, Trabalhistas
Assistência Contábil e Jurídica a Empresas, Contratos, Distratos, encerramento de firmas.
Av. Kennedy, 1.732
Tel.: 221-2592, 1949-0285, 0241.

MÉDICOS

Dr. AMARO GUSMÃO GUEDES

Endocrinologista

Membro da Sociedade Brasileira de Endocrinologia de Metabologia
dietas para emagrecimento, diabetes, doenças da tiroide, distúrbios do crescimento, excesso de pelos, magreza.

DRA. RAIMUNDA RIBEIRO
Clínica Geral

Endereço: Av. Carlos Gomes, 1581 fone 221-9983.

banacre
BANCO DO ESTADO DO ACRE S.A.

Pague em dia suas contas em nossas Agências e Postos de Serviços.
Lá recebemos: Taxas de Água, Luz, Telefone, Imposto de Renda, FGTS, INPS, ICM, Taxa Rodoviária e outros Tributos.

20 ANOS SERVINDO A COMUNIDADE

Como cidadão pague seus impostos
Como contribuinte reivindique seus direitos

VAMOS FAZER DE PORTO VELHO UMA CIDADE MAIS FELIZ.
A LIMPEZA PUBLICA, AS OBRAS, O TRANSPORTE, A EDUCAÇÃO, A MORADIA, A SAÚDE, O ESPORTE, SÃO PRIORIDADES DA ADMINISTRAÇÃO MUNICIPAL.
MAS PARA QUE A PREFEITURA POSSA CUMPRIR COM ESTE PROGRAMA, QUE SÃO ANSEIOS DA COMUNIDADE, É PRECISO QUE VOCÊ ESTEJA EM DIA COM SEUS IMPOSTOS.

VAMOS FORMAR UM IMENSO MUTIRÃO.
SE CADA UM FIZER A SUA PARTE, VAI FICAR MAIS FÁCIL.

COMO CIDADÃO PAGUE SEUS IMPOSTOS.
COMO CONTRIBUINTE REIVINDIQUE SEUS DIREITOS.

SECRETARIA MUNICIPAL DA FAZENDA
SECRETÁRIO HUMBERTO VIANA NONATO

JOSÉ GUEDES
BOM TEMPO TODO TEMPO

ARQUELAU DE PAULA

ADVOGADO

CÍVEL - COMÉRCIO - AGRÁRIO

EDIFICIO RIO MADEIRA, 2º ANDAR
CONJ. 202/203
TEL.: 221-7037

REVENDEDOR (A)

GANHE: Cr$ 300.000,00 e mais ajuda de custo mensal. Seja revendedor (a) dos nossos produtos: Camisetas, Tênis e roupas infantis, etc. Remeta nome e endereço para Caixa Postal 1.809 — Curitiba PR. Material Grátis e sem compromisso, acompanhado de catálogos coloridos e uma carteirinha de identificação.

EXTRAVIO DE DOCUMENTO

LION AMAZONIA S/A, empresa comercial estabelecida nesta cidade de Porto Velho-RO, à Rua Presidente João Goulart nº 868, Bairro Mato Grosso, com CGC 34.529.904/0001-08 e Inscrição Estadual 23.008.000-4, comunica a extravio das Notas Fiscais nº 259112 e duplicata nº 904062 de sua emissão, datada de 12.09.95 contra Construtora Norberto Odebrecht S/A, empresa Comercial estabelecida nesta cidade de Porto Velho-RO, à Av. Presidente Kennedy nº 1438, com CGC 15.102.288/0001-13 e Inscrição Estadual 23.008.151-4, e que a documentação acima mencionada foi cancelada e substituída pela Nota Fiscal 084112 e duplicata nº 904061 emitida de 12.09.95, contra a mesma empresa.

P. F. A

ORTODONTIA

Aparelhos corretivos para os dentes
Dr. FRANCISCO ANDREOLI
End: Av. 7 de Setembro, 583
Tel. 221-3936

FICÇÃO

- Ambiente agradável
- Melhor música
- As quintas música ao vivo
- As sextas e sábados dançateria
- Durante a semana música suave
- Aberto a partir das 18:00 horas

AVENIDA CARLOS GOMES - Nº 1096

Dr. EVANDRO RODRIGUES MADY

DERMATOLOGISTA

Doenças de pele, unhas e cabelos
Doenças sexualmente transmissíveis

Consultório: Galeria Central, Sala 17 — 1º and.

Horário: 11 às 13 de segunda a sexta-feira das 8 às 9 aos sábados.

fone: 221-6595.

VOCÊ TEM AR CONDICIONADO?

QUER TENHA OU NÃO É SEMPRE BOM SABER

Este eletrodoméstico, muito usado em cidades quentes, costuma ser responsável por boa parte do consumo de energia elétrica. Usado de maneira adequada ele propicia o conforto necessário sem elevar demasiadamente o valor de sua conta no final do mês.

Evite que o aparelho fique exposto ao sol. Se o beiral do telhado não o cobre utilize a sombra de

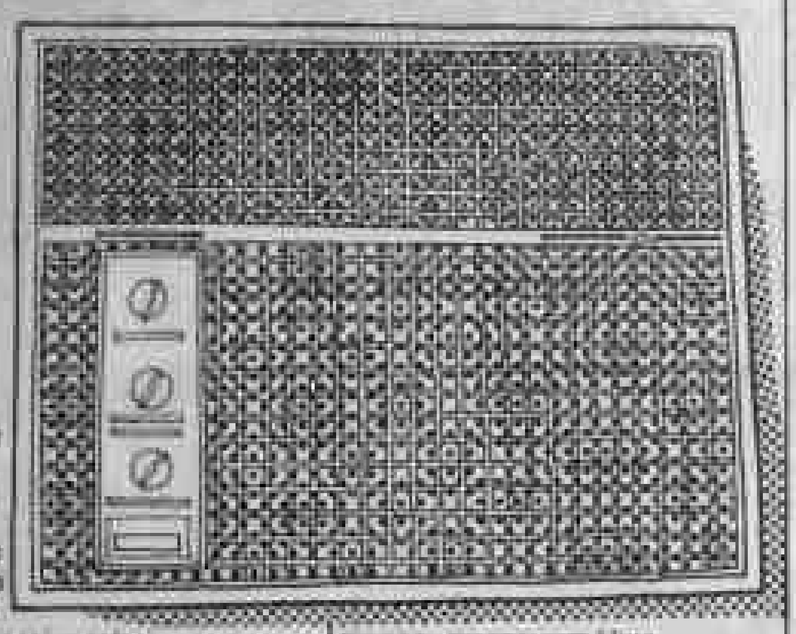

Pareça uma bobagem, mas pintar as paredes de branco ou de tons claros faz com que os raios solares sejam refletidos. Isso vai exigir menos do seu ar condicionado...

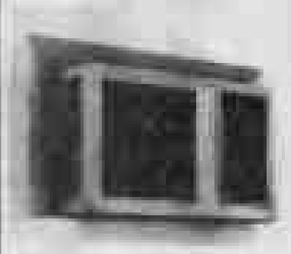

árvores ou arbustos tomando o cuidado para que a folhagem não impeça a circulação de ar.

Uma providência que alivia o trabalho do aparelho é instalar no interior da sua casa cortinas de cores claras, persianas ou venezianas.

Regule o termostato! O botão no "frio" nem sempre é melhor solução de conforto. Uma boa média é de 25 graus centígrados no verão e 20 no inverno.

E para economizar mais energia:

1) desligue o aparelho sempre que deixar o ambiente;
2) limite sua utilização apenas às dependências ocupadas;
3) mantenha portas e janelas bem fechadas e bem vedadas;
4) efetue uma limpeza geral no aparelho periodicamente.

AGORA EM RONDÔNIA

RONDATA

COMPUTAÇÃO

IBM—PC APPLE TRS—80 SINCLAIR
Assessoria — Consultoria
Tudo para microcomputadores. — Suprimentos — modens — Ms DINAK — Expansores — Consultoria — Livros — Análise e Programação.
Cursos individuais dentro de sua empresa.
Atendemos em todo o Estado
Ligue para PERGEL — phone 221-7020 —
ARIQUEMES - R.